



Zduńska Wola, dn. 13 maja 2026 r.

**Pani
Magdalena Kazeł
Przewodnicząca Rady
Powiatu Zduńskowolskiego**

**Radni
Rady Powiatu Zduńskowolskiego**

Dotyczy: Raport o stanie powiatu za 2025 rok

Zgodnie z art. 30a ust. 1-2 ustawy z dnia 5 czerwca 1998 r. o samorządzie powiatowym (t.j. Dz. U. z 2025 r. poz. 1684; zm.: Dz. U. z 2026 r. poz. 252) Zarząd Powiatu co roku do dnia 31 maja przedstawia Radzie Powiatu raport o stanie powiatu.

Raport obejmuje podsumowanie działalności zarządu powiatu w roku poprzednim, w szczególności realizację polityk, programów i strategii, uchwał rady powiatu i budżetu obywatelskiego.

Na posiedzeniu w dniu 13 maja 2026 r. Zarząd Powiatu przyjął Raport o stanie powiatu. W związku z powyższym, działając na podstawie wyżej cytowanej ustawy, Zarząd Powiatu Zduńskowolskiego przedstawia Radzie Powiatu Zduńskowolskiego Raport, o którym mowa wyżej celem jego rozpatrzenia.

Rozpatrywanie raportu o stanie powiatu odbędzie się na sesji, podczas której podejmowana jest uchwała Rady Powiatu w sprawie absolutorium.

W imieniu

Zarządu Powiatu Zduńskowolskiego

STAROSTA
Wojciech Rychlik
Wojciech Rychlik

Otrzymują:

1. Adresat

2. a/a

Załączniki:

1. Raport o stanie powiatu za 2025 rok.

RAPORT



o stanie Powiatu Zduńskowskiego
za 2025 rok



RAPORT o stanie Powiatu Zduńskowolskiego za 2025 r.
przygotowany przez Zarząd Powiatu Zduńskowolskiego
na podstawie materiałów wydziałów i komórek Starostwa Powiatowego
w Zduńskiej Woli oraz jednostek organizacyjnych powiatu

Spis treści

Wstęp	4
Ogólna charakterystyka powiatu.....	5
Realizacja polityk, programów i strategii	8
Powiatowe jednostki organizacyjne, służby, inspekcje i straże	11
Rada i Zarząd Powiatu Zduńskowolskiego.....	13
Edukacja	16
Pomoc społeczna	29
Przeciwdziałanie bezrobociu oraz aktywizacja lokalnego rynku pracy	40
Ochrona zdrowia	44
Orzekanie o niepełnosprawności	51
Ochrona praw konsumentów.....	53
Biuro rzeczy znalezionych.....	54
Nieodpłatna pomoc prawna.....	55
Bezpieczeństwo	56
Inwestycje.....	63
Zamówienia publiczne.....	80
Działania audytorskie	84
Kultura, sport, współpraca z organizacjami pozarządowymi	86
Architektura i budownictwo.....	99
Ochrona środowiska	102
Drogi	106
Komunikacja i transport	109
Geodezja.....	111
Nieruchomości.....	118
Finanse	126
Wnioski końcowe i rekomendacje	141
Załącznik	143
Realizacja uchwał Rady Powiatu Zduńskowolskiego (VII kadencji) podjętych w roku 2025.....	143

Wstęp

Na podstawie art. 30a ust. 1 i 2 ustawy z dnia 5 czerwca 1998 r. o samorządzie powiatowym, w imieniu Zarządu Powiatu Zduńskowolskiego VII kadencji, w skład którego wchodzi: Wojciech Rychlik – Starosta Zduńskowolski, Tomasz Ziółkowski – Wicestarosta Zduńskowolski, Katarzyna Balzam – Członek Zarządu Powiatu Zduńskowolskiego, Ewa Mielczarek-Sójka – Członek Zarządu Powiatu Zduńskowolskiego, Joanna Pawłowska – Członek Zarządu Powiatu Zduńskowolskiego, przedstawiam „Raport o stanie Powiatu Zduńskowolskiego za 2025 rok”.

Raport stanowi istotny instrument realizacji obowiązków ustawowych wynikających z przywołanego art. 30a, zgodnie z którym zarząd powiatu zobowiązany jest corocznie, do dnia 31 maja, przedłożyć radzie powiatu kompleksowe podsumowanie swojej działalności. Dokument ten obejmuje w szczególności realizację polityk, programów i strategii rozwoju, wykonanie uchwał organu stanowiącego oraz budżetu, co czyni go kluczowym narzędziem oceny efektywności zarządzania jednostką samorządu terytorialnego.

Raport pełni jednocześnie funkcję strategiczną, umożliwiając analizę kierunków rozwoju powiatu oraz identyfikację potrzeb i wyzwań rozwojowych, a także funkcję kontrolną i transparentnościową, zapewniając radnym oraz mieszkańcom dostęp do informacji o działaniach władz samorządowych i podstawę do publicznej debaty nad ich działalnością. W kontekście ustrojowym raport stanowi również narzędzie rozliczenia organu wykonawczego, na czele którego stoi starosta, z realizacji powierzonych zadań, będąc bezpośrednio powiązany z procedurą udzielenia absolutorium oraz oceną pracy zarządu powiatu.

Tym samym raport o stanie powiatu pełni wielowymiarową rolę – informacyjną, kontrolną i planistyczną – wzmacniając przejrzystość działania administracji publicznej oraz wspierając racjonalne zarządzanie rozwojem lokalnym.

„Raport o stanie Powiatu Zduńskowolskiego za rok 2025” został podzielony na dwadzieścia cztery rozdziały, które szczegółowo opisują poszczególne obszary działalności zarządu powiatu w 2025 roku. Obok ogólnej charakterystyki Powiatu Zduńskowolskiego zawiera kompleksowe sprawozdanie z realizacji zadań publicznych, poparte danymi statystycznymi, analizami oraz niezbędnymi porównaniami. Ważną częścią dokumentu jest sprawozdanie z realizacji uchwał Rady Powiatu Zduńskowolskiego. Przy opracowaniu raportu wykorzystano sprawozdania i dane przygotowane przez wydziały i komórki organizacyjne Starostwa Powiatowego w Zduńskiej Woli oraz jednostki organizacyjne powiatu.

Zgodnie z art. 30a ustawy o samorządzie powiatowym, zachęcam mieszkańców Powiatu Zduńskowolskiego do aktywnego udziału w debacie nad treścią tego raportu. Jestem przekonany, że raport rzetelnie i kompleksowo informuje o działalności samorządu powiatowego, wskazuje jego mocne strony oraz identyfikuje wyzwania i obszary wymagające dalszej pracy i refleksji.



Signed by /
Podpisano przez:

Wojciech Marek
Rychlik

Date / Data: 2026-
05-19 08:47

Wojciech Rychlik

Starosta Zduńskowolski

Ogólna charakterystyka powiatu

Strukturę administracyjną powiatu zduńskowolskiego tworzą cztery jednostki samorządu terytorialnego: Miasto Zduńska Wola – gmina miejska, Gmina i Miasto Szadek – gmina miejsko-wiejska oraz Gmina Zduńska Wola i Gmina Zapolice – gminy wiejskie.

Podział ten odzwierciedla zróżnicowany charakter powiatu, obejmujący zarówno obszar miejski stanowiący jego główny ośrodek administracyjny i gospodarczy, jak i otaczające go gminy o charakterze miejsko-wiejskim i wiejskim.

Z danych Banku Danych Lokalnych GUS wynika, że w 2025 r. liczba mieszkanek i mieszkańców powiatu spadła o 405 osób w porównaniu z 2024 r. oraz o 905 osób w porównaniu z 2023 r. Depopulacja jest zjawiskiem dotyczącym całego województwa łódzkiego.

Powiat zduńskowolski położony jest w środkowo-zachodniej części województwa łódzkiego i zajmuje obszar o powierzchni 369 km². Graniczy z trzema powiatami: łaskim na wschodzie, sieradzkim na zachodzie oraz poddębickim na północy.

Liczba mieszkańców powiatu zmalała z 63 059 w roku 2024 do 62 654 w roku 2025. Od pięciu lat spada liczba osób mieszkających w Mieście Zduńska Wola oraz Gminie i Mieście Szadek. Również od pięciu lat rośnie liczba mieszkanek i mieszkańców gmin Zduńska Wola i Zapolice. Niezmienna w stosunku do roku poprzedniego jest liczba miejscowości leżących w granicach administracyjnych powiatu oraz jego powierzchnia.

Tab. 1. Powierzchnia, liczba mieszkańców oraz miejscowości powiatu zduńskowolskiego w roku 2025

Jednostka	Powierzchnia ogółem w km ²	% powierzchni powiatu	Liczba mieszkańców	Liczba miejscowości
Miasto Zduńska Wola	25	6,8	37 675	1
Gmina i Miasto Szadek	152	41,2	7 008	63
Gmina Zduńska Wola	111	30	12 438	42
Gmina Zapolice	81	22	5 533	23
Razem	369	100	62 654	129

Źródło: Bank Danych Lokalnych Głównego Urzędu Statystycznego wg. danych na 30.06.2025 r.

Depopulacja stała się jednym z najistotniejszych wyzwań rozwojowych ostatnich lat całego województwa łódzkiego i jest zjawiskiem rozszerzającym się i pogłębiającym, obserwowanym w większości powiatów regionu. Potwierdza to analiza przestrzennego zróżnicowania przyrostu rzeczywistego – sumy przyrostu naturalnego (urodzenia minus zgony) oraz salda migracji wewnętrznych i zagranicznych (napływ minus odpływ mieszkańców). O ile w 1995 r. jeszcze w pięciu powiatach – w tym zduńskowolskim, przyrost rzeczywisty był dodatni (Skierniewice, bełchatowski, łódzki wschodni, sieradzki i zduńskowolski), to w 2020 r. wszystkie powiaty odnotowały ubytek rzeczywisty.¹

Rys. 1. Liczba ludności powiatu zduńskowolskiego i powiatów ościennych w latach 2021 -2025.

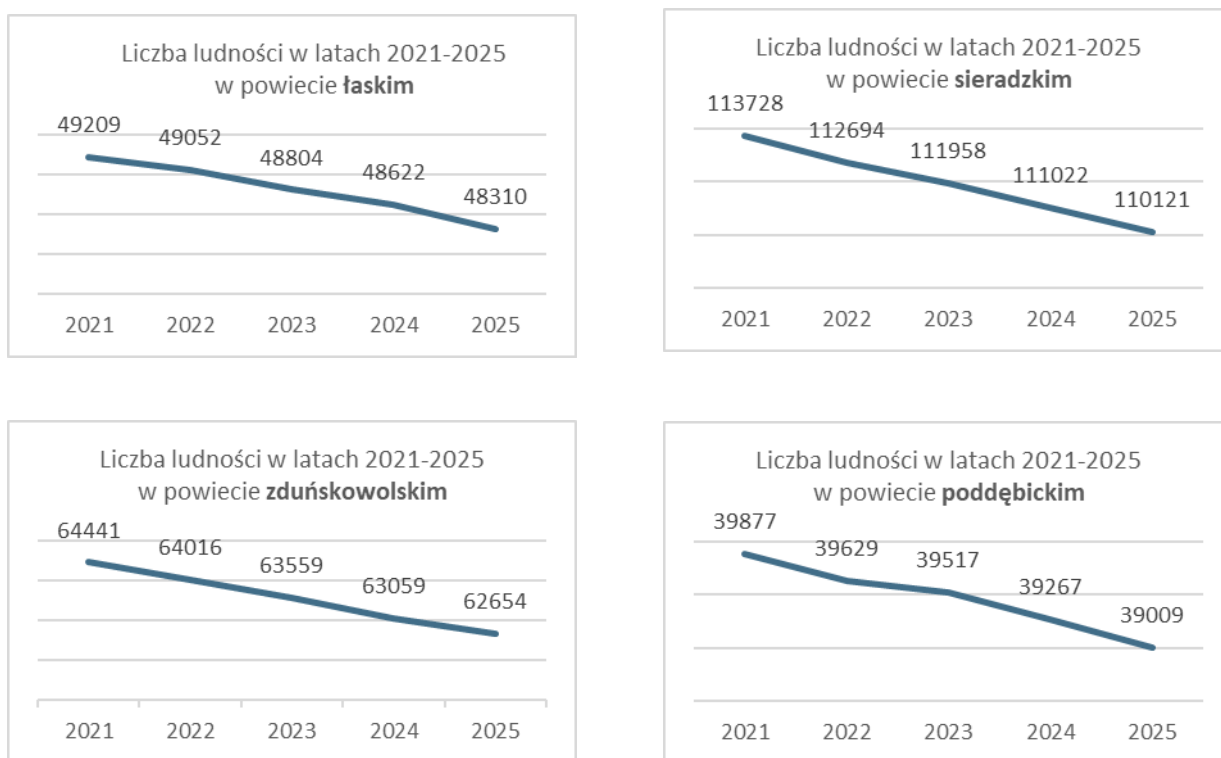

Źródło: Bank Danych Lokalnych Głównego Urzędu Statystycznego wg. danych na 30 czerwca.

Analiza stanu ludności w powiecie zduńskowolskim i powiatach ościennych, w ciągu ostatnich pięciu lat, wskazuje na największy ubytek ludności w powiecie sieradzkim (3,17%), następnie w powiecie zduńskowolskim (2,77%) oraz poddębickim (2,18%). Najmniejszy spadek zanotowano w powiecie łaskim (1,83%). Dane wskazują, że proces depopulacji dotyczy całego analizowanego obszaru, jednak jego tempo jest nieznacznie zróżnicowane pomiędzy poszczególnymi powiatami.

¹ A. Janiszewska, Zjawisko depopulacji w województwie łódzkim, <https://kd.stat.gov.pl/media/attachments/2022/05/26/janiszewska-streszczenie-kd.pdf> (dostęp 10.03.2026 r.)

Łagodzenie niekorzystnych skutków opisanych wyżej zjawisk demograficznych należy do najważniejszych wyzwań stojących przed powiatem zduńskowolskim. Sytuacja demograficzna – w szczególności depopulacja oraz starzenie się społeczeństwa – w istotny sposób wpływa bowiem na funkcjonowanie i rozwój wszystkich sfer życia społecznego i gospodarczego.

Proces wyludniania trwa w powiecie, tak jak i na obszarze całego województwa łódzkiego, od wielu lat i ma charakter utrwalony, a prognozy demograficzne wskazują na jego dalsze pogłębianie. W związku z tym zmiany demograficzne stanowią jeden z kluczowych kontekstów planowania rozwoju lokalnego.

W takiej sytuacji szczególnego znaczenia nabierają działania ukierunkowane na poprawę jakości życia mieszkańców, wzmacnianie potencjału gospodarczego oraz zwiększanie atrakcyjności osiedleńczej powiatu. W dłuższej perspektywie mogą one sprzyjać przyciąganiu nowych mieszkańców i inwestorów, a tym samym ograniczać negatywne skutki niekorzystnych trendów demograficznych.

Dlatego Powiat Zduńskowolski prowadzi strategiczny projekt modernizacji Zduńskowolskiego Szpitala Powiatowego, unowocześnia bazę szkolnictwa zawodowego oraz bazę sportową, inwestuje w podnoszenie standardu technicznego dróg powiatowych, usług cyfrowych i wzmacnia cyberbezpieczeństwo.

Realizacja polityk, programów i strategii

Rada Powiatu Zduńskowolskiego uchwaliła blisko dwadzieścia dokumentów – obejmujących swoimi ramami czasowymi rok 2025, które wytyczały kierunki rozwoju w kilkunastu obszarach, w tym m.in. spraw społecznych, edukacji, ochrony środowiska, bezpieczeństwa i finansów.

Powiat – podobnie jak gmina i województwo – jest podmiotem prowadzącym politykę rozwoju. Wynika to z ustawy o zasadach prowadzenia polityki rozwoju, która wskazuje, że działania rozwojowe mogą być realizowane przez jednostki samorządu terytorialnego przy wykorzystaniu różnych dokumentów programowych.

Planowanie umożliwia samorządowi powiatowemu prowadzenie działań w sposób uporządkowany, długofalowy i spójny z rzeczywistymi potrzebami lokalnej społeczności.

Strategie i programy służą określeniu celów rozwoju powiatu w wymiarze społecznym, gospodarczym i przestrzennym, a także działań prowadzących do ich realizacji.

Tab. 2. Wykaz polityk, programów i strategii Powiatu Zduńskowolskiego

Lp.	Obszar	Tytuł dokumentu	Lata obowiązywania	Status
1.	polityka rozwoju	Strategia Rozwoju Powiatu Zduńskowolskiego na lata 2022–2030	2022–2030	obowiązuje, sprawozdanie za okres trzyletni przyjęte w styczniu 2026 r.
2.	sprawy społeczne	Powiatowy Program Działań na Rzecz Osób Niepełnosprawnych na lata 2020–2030 w Powiecie Zduńskowolskim	2020–2030	obowiązujący, sprawozdania składane corocznie
3.	sprawy społeczne	Powiatowy Program Rozwoju Pieczy Zastępczej na lata 2024–2026	2024–2026	obowiązujący, sprawozdania składane corocznie
4.	sprawy społeczne	Powiatowa Strategia Rozwiązywania Problemów Społecznych na terenie Powiatu Zduńskowolskiego na lata 2021–2030	2021–2030	obowiązująca, sprawozdania składane corocznie
5.	partycypacja społeczna	Program Współpracy Powiatu Zduńskowolskiego z organizacjami	2025	program roczny, sprawozdania składane do 31 maja

		pozarządowymi oraz innymi podmiotami prowadzącymi działalność pożytku publicznego na 2025 rok		
6.	edukacja	Lokalny Program Wspierania Edukacji Uzdolnionych Uczniów szkół prowadzonych przez Powiat Zduńskowolski	2015–nadal	obowiązujący
7.	ochrona środowiska	Program Ochrony Środowiska dla Powiatu Zduńskowolskiego na lata 2018–2021 z perspektywą na lata 2022–2025	2018–2025	obowiązywał do k. 2025 r., trwa praca nad Raportem z realizacji oraz Programem Ochrony Środowiska dla Powiatu Zduńskowolskiego na lata 2026–2029
8.	ochrona dziedzictwa kulturowego	Powiatowy Program Opieki nad Zabytkami na lata 2024–2027	2024–2027	obowiązuje, sprawozdanie za okres dwuletni przyjęte w styczniu 2026 r.
9.	bezpieczeństwo obywateli	Powiatowy Program Przeciwdziałania Przemocy w Rodzinie oraz Ochrony Ofiar Przemocy w Rodzinie w Powiecie Zduńskowolskim na lata 2021–2030	2021–2030	obowiązujący sprawozdania składane są corocznie
10.	bezpieczeństwo obywateli	Program Zapobiegania Przestępczości oraz Ochrony Bezpieczeństwa Obywateli i Porządku Publicznego „Bezpieczny Powiat Zduńskowolski 2023–2026”	2023–2026	obowiązuje, informacja o realizacji składana jest corocznie
11.	rynek pracy	Powiatowy Program Przeciwdziałania Bezrobociu oraz Aktywizacji Lokalnego Rynku Pracy na lata 2023–2025	2023–2025	obowiązywał, sprawozdania składane corocznie
12.	rynek pracy	Plan Promocji Gospodarczej Powiatu Zduńskowolskiego na lata 2017–2025	2017–2025	obowiązywał do k. 2025 r., obecnie brak ustawowego wymogu przyjmowania
13.	zdrowie	Program Badań Przesiewowych dla Wczesnej Diagnostyki Raka Piersi	2025	obowiązywał, planowana kontynuacja
14.	zdrowie	Program Badań	2025	obowiązywał,

		Przesiewowych dla Wczesnej Diagnostyki Raka Trzonu Macicy		planowana kontynuacja
15.	zdrowie	Program Badań Przesiewowych dla Wczesnej Diagnostyki Raka Prostaty	2025	obowiązywał, planowana kontynuacja
16.	bezpieczeństwo	Program Ochrony Ludności i Obrony Cywilnej	2025–2026	obowiązujący
17.	bezpieczeństwo	Powiatowy Plan Zarządzania Kryzysowego	zatwierdzony przez wojewodę łódzkiego 18.04.2024 r.	obowiązujący
18.	finanse	Wieloletnia Prognoza Finansowa Powiatu Zduńskowolskiego	2026–2045	Informacja o stopniu zaawansowania realizacji programów wieloletnich jest corocznie elementem sprawozdania z wykonania budżetu powiatu zduńskowolskiego, będącego, zgodnie z ustawą o finansach publicznych, obligatoryjnym elementem procedury absolutoryjnej

Źródło: Informacje Wydziałów Starostwa Powiatowego w Zduńskiej Woli.

Powiatowe jednostki organizacyjne, służby, inspekcje i straże

Administracja powiatowa świadczy usługi publiczne w zakresie ponadgminnym przy pomocy Starostwa Powiatowego w Zduńskiej Woli, jednostek pomocy społecznej, szkół i placówek opiekuńczo-wychowawczych, służb, inspekcji, straży oraz jednostek pomocniczych.

Uchwałą nr VII/89/25 z dnia 29 kwietnia 2025 r. Zarząd Powiatu Zduńskowolskiego przyjął nowy Regulamin Organizacyjny Starostwa Powiatowego w Zduńskiej Woli. Jedną z najistotniejszych zmian wprowadzonych tym dokumentem, obowiązujących od 1 maja 2025 r. było wyodrębnienie Wydziału Bezpieczeństwa, Zarządzania Kryzysowego i Ochrony Ludności jako samodzielnej komórki organizacyjnej. Regulamin, w strukturze organizacyjnej starostwa, wymienia:

- Wydział Organizacyjny
- Wydział Bezpieczeństwa, Zarządzania Kryzysowego i Ochrony Ludności
- Wydział Finansowo-Księgowy
- Wydział Architektury, Budownictwa i Ochrony Środowiska
- Wydział Geodezji, Kartografii, Katastru i Gospodarki Nieruchomościami
- Wydział Komunikacji i Transportu
- Wydział Edukacji
- Wydział Spraw Społecznych, Promocji, Kultury i Sportu
- Wydział Inwestycji i Zamówień Publicznych
- Powiatowy Zespół do spraw Orzekania o Niepełnosprawności
- Pion Ochrony
- Pełnomocnik ds. ochrony informacji niejawnych
- Zespół Radców Prawnych
- Audytor wewnętrzny
- Stanowisko ds. BHP
- Stanowisko ds. Ochrony Przeciwpowodziowej i ewakuacji pracowników
- Inspektor Ochrony Danych
- Powiatowy Rzecznik Konsumentów
- Geodeta Powiatowy

Jednostki pomocy społecznej

- Powiatowe Centrum Pomocy Rodzinie w Zduńskiej Woli
- Dom Pomocy Społecznej w Zduńskiej Woli

- Dom Pomocy Społecznej w Przatówku
- Dom Dziecka im. św. Maksymiliana Marii Kolbego w Wojśławicach
- Środowiskowy Dom Samopomocy w Zduńskiej Woli przy ul. Dąbrowskiego 15
- Środowiskowy Dom Samopomocy w Zduńskiej Woli przy ul. Łaskiej 59
- Środowiskowy Dom Samopomocy w Przatówku

Szkoły i placówki opiekuńczo-wychowawcze

- I Liceum Ogólnokształcące im. Kazimierza Wielkiego w Zduńskiej Woli
- II Liceum Ogólnokształcące im. Jana Pawła II w Zduńskiej Woli
- Zespół Szkół Elektronicznych im. Stanisława Staszica w Zduńskiej Woli
- Zespół Szkół Zawodowych nr 1 im. Obrońców Westerplatte w Zduńskiej Woli
- Zespół Szkół im. Kazimierza Kałużewskiego i Juliusza Sylły w Zduńskiej Woli
- Zespół Szkół Specjalnych im. Marii Grzegorzewskiej w Zduńskiej Woli
- Liceum Ogólnokształcące w Wojśławicach
- Centrum Kształcenia Ustawicznego w Zduńskiej Woli
- Szkoła Policealna dla Dorosłych nr 5 w Zduńskiej Woli
- Powiatowe Centrum Kultury, Sportu i Rekreacji w Zduńskiej Woli
- Poradnia Psychologiczno-Pedagogiczna w Zduńskiej Woli

Służby, inspekcje i straże

- Komenda Powiatowa Policji w Zduńskiej Woli
- Komenda Powiatowa Państwowa Straży Pożarna w Zduńskiej Woli
- Powiatowa Stacja Sanitarno-Epidemiologiczna w Zduńskiej Woli
- Powiatowy Inspektor Nadzoru Budowlanego w Zduńskiej Woli
- Powiatowy Inspektor Weterynaryjny z siedzibą w Łasku

Jednostki pomocnicze

- Powiatowy Zarząd Dróg w Zduńskiej Woli
- Powiatowy Urząd Pracy w Zduńskiej Woli

Spółka z ograniczoną odpowiedzialnością, której współnikiem jest Powiat Zduńskowolski

- Zduńskowolski Szpital Powiatowy Sp. z o.o.

Rada i Zarząd Powiatu Zduńskowolskiego

W 2025 roku radni Rady Powiatu Zduńskowolskiego obradowali na 12 sesjach, podczas gdy w roku poprzednim odbyło się ich 15. W trakcie obrad samorządowcy rozpatrywali sprawy należące do właściwości Rady oraz podejmowali stosowne uchwały. Łącznie w 2025 roku podjęto ich 75.

Informacje na temat podjętych w 2025 r. przez Radę Powiatu Zduńskowolskiego uchwał wraz ze sprawozdaniem z ich realizacji znajdują się w Załączniku do niniejszego Raportu.

W 2025 roku Rada Powiatu Zduńskowolskiego pracowała w składzie: Katarzyna Balzam, Katarzyna Chwiałkowska, Milena Dutkiewicz, Witold Gwiazda, Magdalena Kazek, Damian Kunert, Marcin Łabędzki, Justyna Majkowska, Paweł Mataśka, Karolina Michalak, Ewa Mielczarek-Sójka, Krzysztof Nowak, Joanna Pawłowska, Paweł Perdek, Wojciech Rychlik, Rafał Szewczyk, Piotr Warchlewski, Iwona Woźniak, Tomasz Ziółkowski.

W strukturach Rady Powiatu Zduńskowolskiego działały:

- Komisja Ogólnospołeczna (10 posiedzeń w roku 2025),
- Komisja Programowo-Budżetowa (10 posiedzeń w roku 2025),
- Komisja Ochrony Środowiska Rolnictwa i Infrastruktury Technicznej (10 posiedzeń w roku 2025),
- Komisja Rewizyjna (16 posiedzeń w roku 2025),
- Komisja Skarg, Wniosków i Petycji (15 posiedzeń w roku 2025).

Komisja Rewizyjna działała zgodnie z planem pracy zatwierdzonym przez Radę Powiatu Zduńskowolskiego Uchwałą nr XI/63/24 z dnia 20 grudnia 2024 r. w sprawie zatwierdzenia planu pracy Komisji Rewizyjnej Rady Powiatu Zduńskowolskiego na 2025 rok.

- Dokonała oceny wykonania budżetu i działalności zarządu powiatu oraz złożyła wniosek o udzielenie absolutorium zarządowi powiatu zduńskowolskiego.
- Zbadała organizację pomocy psychologiczno-pedagogicznej dla dzieci i młodzieży w szkołach prowadzonych przez powiat zduńskowolski.
- Dokonała analizy zadania „Przebudowa drogi powiatowej nr 3715E na odcinku Prusinowice – Borki Prusinowskie – etap I.”.

- Dokonała analizy zadania „Przebudowa dachu na II Liceum Ogólnokształcącym w Zduńskiej Woli wraz z modernizacją instalacji c.o. i zapewnieniem dostępu dla osób niepełnosprawnych – inwestycja zakończona w roku 2024”.
- Dokonała analizy zadania „Przebudowa ul. Henrykowskiej w Zduńskiej Woli od skrzyżowania z ul. Szadkowską do miejscowości Ochraniew - 2024-2025”.
- Dokonała analizy zasad, trybu przyznawania i wysokości nagród lub wyróżnień sportowych oraz szczegółowych zasad, trybu przyznawania i pozbawiania, rodzajów i wysokości stypendiów sportowych w 2024 r.
- Dokonała analizy kosztów i działań zrealizowanych w 2024 roku mających na celu poprawę funkcjonowania placówki i podwyższenia standardu pobytu pacjentów Zduńskowolskiego Szpitala Powiatowego Sp. z o.o.
- Dokonała analizy stanu dróg zarządzanych przez powiat zduńskowolski.

Komisja Skarg Wniosków i Petycji w 2025 r. zbadała cztery petycje mieszkańców w następujących sprawach:

- Podjęcia działań zmierzających do ograniczenia uciążliwego hałasu, który generuje sala bankietowa zlokalizowana przy ul. Struga 29/Kryształowa 11 przez prowadzących działalność gospodarczą. Komisja po zbadaniu petycji, podjęła decyzję o jej nieuwzględnieniu. Komisja przygotowała stosowny projekt uchwały Rady Powiatu.
- Gruntownego remontu drogi powiatowej na odcinku Lichawa - Wola Łobudzka – Przyrownica oraz wykonania w pierwszej kolejności podkładów geodezyjnych na odcinku Przyrownica – Wola Łobudzka. Komisja po zbadaniu petycji, uznała ją za zasadną. Komisja przygotowała stosowny projekt uchwały Rady Powiatu.
- Budowy chodnika przy drodze powiatowej nr 4904E w miejscowości Korczew. Komisja po zbadaniu petycji, uznała ją za zasadną. Komisja przygotowała stosowny projekt uchwały Rady Powiatu.
- Budowy wiaduktu nad przejazdem kolejowym w ciągu ul. Szadkowskiej w Zduńskiej Woli. Komisja po zbadaniu petycji uznała, że organem właściwym do jej rozpatrzenia są PKP Polskie Linie Kolejowe S.A. Komisja przygotowała stosowny projekt uchwały Rady Powiatu.

W 2025 roku radni w sumie interpelowali 29 razy, złożyli 26 wniosków i jedno zapytanie. Najczęściej (24 razy) interpelował radny Damian Kunert, następnie Rafał Szewczyk (9) i radna Katarzyna Balzam (6). Sprawy poruszane przez radnych w interpelacjach, wnioskach i zapytaniach były zróżnicowane, a w szczególności dotyczyły:

1. stanu dróg powiatowych, w tym:
 - uzupełnienie ubytków i znaków drogowych na drogach powiatowych,
 - przebudowa bądź budowa konkretnych odcinków dróg,
 - wytyczenie ścieżek i przejść dla pieszych,
2. oświaty i wychowania, w tym:
 - bezpieczeństwa stanu psychicznego młodzieży,
3. opieki zdrowotnej, w tym:
 - zdarzeń medycznych w szpitalu,
 - funkcjonowania pracowni RTG.

Tymczasem w roku 2024 łącznie radni złożyli 49 wniosków i interpelacji. Tematyka dotyczyła w zdecydowanej większości stanu dróg i ulic z terenu powiatu.

Dyżury Radni pełnią zgodnie z przyjętym harmonogramem w każdy poniedziałek w godzinach 14:30-15:30 w siedzibie starostwa przy ul. Złotnickiego 25. Harmonogram publikowany był w Biuletynie Informacji Publicznej Starostwa Powiatowego w Zduńskiej Woli. Liczba obywateli, którzy skorzystali z dyżurów – 0, podobnie jak w roku 2024.

Zarząd Powiatu, który tworzą: starosta jako jego przewodniczący, wicestarosta oraz pozostali członkowie zarządu jest organem wykonawczym powiatu. Zadania zarządu powiatu dotyczą w szczególności przygotowywania projektów uchwał rady, wykonywania uchwał rady, opracowywania programów rozwoju w trybie określonym w przepisach o zasadach prowadzenia polityki rozwoju, gospodarowania mieniem powiatu, wykonywania budżetu powiatu, zatrudniania i zwalniania kierowników jednostek organizacyjnych powiatu i uchwalania regulaminu organizacyjnego starostwa powiatowego, a w realizacji tych zadań podlega wyłącznie radzie powiatu. W roku 2025 odbyło się 55 posiedzeń (o cztery mniej niż w roku 2024) Zarządu Powiatu Zduńskowolskiego.

W 2025 roku Zarząd Powiatu Zduńskowolskiego pracował w składzie: Wojciech Rychlik – Starosta Zduńskowolski, Tomasz Ziółkowski – Wicestarosta Zduńskowolski, Katarzyna Balzam, Ewa Mielczarek Sójka i Joanna Pawłowska – Członkinie Zarządu Powiatu Zduńskowolskiego.

Członkowie Zarządu Powiatu Zduńskowolskiego, realizując swoje ustawowe zadania, w roku 2025 podjęli w sumie 312 uchwał (o 16 więcej niż w roku 2024).

Edukacja

Zgodnie z danymi Systemu Informacji Oświatowej na dzień 30 września 2025 r. w dziewięciu jednostkach oświatowych, dla których organem prowadzącym jest Powiat Zduńskowolski, kształciło się łącznie 4 029 osób. To o 410 mniej niż w analogicznym okresie 2024 r.

Niewielka liczba oddziałów utworzonych w roku szkolnym 2024/2025 w szkołach ponadpodstawowych wynika z ograniczonej liczby absolwentów szkół podstawowych w powiecie (290 uczniów). Był to rocznik, który – zgodnie z decyzją rodziców – mógł rozpocząć naukę w szkole podstawowej w wieku 6 lat.

W roku 2025 Powiat Zduńskowolski był organem prowadzącym dla następujących jednostek oświatowych:

1. I Liceum Ogólnokształcące im. Kazimierza Wielkiego w Zduńskiej Woli
2. II liceum Ogólnokształcące im. Jana Pawła II w Zduńskiej Woli
3. Zespół Szkół Zawodowych nr 1 im. Obrońców Westerplatte w Zduńskiej Woli
4. Zespół Szkół Elektronicznych im. Stanisława Staszica w Zduńskiej Woli
5. Zespół Szkół im. Kazimierza Kałużewskiego i Juliusza Sylły w Zduńskiej Woli
6. Zespół Szkół Specjalnych im. Marii Grzegorzewskiej w Zduńskiej Woli
7. Centrum Kształcenia Ustawicznego w Zduńskiej Woli
8. Powiatowe Centrum Kultury, Sportu i Rekreacji w Zduńskiej Woli
9. Poradnia Psychologiczno-Pedagogiczna w Zduńskiej Woli
10. Szkoła Policealna nr 5 w Zduńskiej Woli
11. Liceum Ogólnokształcące w Wojsławicach

Tab. 3. Liczba uczniów/wychowanków w szkołach/placówkach prowadzonych przez powiat wg. danych SIO na dzień 30.09.2023 r., 30.09.2024 r. oraz 30.09.2025 r.

Lp.	Szkoła/placówka	2023	2024	2025
1.	I Liceum Ogólnokształcące	821	722	757
2.	II Liceum Ogólnokształcące	514	469	476
3.	Zespół Szkół Elektronicznych Technikum nr 2	720 720	633 633	590 590
4.	Zespół Szkół Zawodowych nr 1 Techniku nr 1 Branżowa Szkoła I stopnia nr 1 Branżowa Szkoła II stopnia	654 472 150 32	544 354 166 24	525 321 144 60
5.	Zespół Szkół III Liceum Ogólnokształcące	504 106	434 102	436 110

	Technikum nr 3	309	284	280
	Internat	89	48	46
6.	Zespół Szkół CKU	517	327	-
	Liceum Ogólnokształcące	124	-	-
	Technikum	87	98	-
	Branżowa Szkoła II stopnia	18	19	-
	Kwalifikacyjne kursy zawodowe	248	180	-
	Internat	40	30	-
7.	Liceum Ogólnokształcące w Wojstawicach	-	90	70
8.	Zespół Szkół Specjalnych	200	209	235
	Przedszkole Specjalne	31	29	33
	Szkoła Podstawowa Specjalna nr 14	88	94	102
	Szkoła Przysposabiająca do Pracy	36	35	36
	Branżowa Szkoła Specjalna I stopnia nr 5	9	5	6
	IV Liceum Ogólnokształcące Specjalne	5	14	17
	Wczesne wspomaganie rozwoju dziecka	31	32	41
9.	Centrum Kształcenia Ustawicznego	923	897	813
	II Liceum Ogólnokształcące dla Dorosłych	141	1479	169
	Szkoła Policealna nr 4	131	133	158
	Kwalifikacyjne kursy zawodowe	651	615	486
10.	Szkoła Policealna nr 5	135	114	127
11.	Powiatowe Centrum Kultury, Sportu i Rekreacji	275	311	327
RAZEM		5263	4750	4356

Źródło: Wydział Edukacji

W roku szkolnym 2024/2025 do klas pierwszych szkół ponadpodstawowych przyjęto 344 uczniów. Natomiast w roku szkolnym 2023/2024 nabór był wyjątkowo wysoki (963 uczniów), co wynikało z reformy systemu oświaty, w wyniku której w tym samym roku do szkół średnich trafili jednocześnie absolwenci gimnazjów oraz ośmioklasowych szkół podstawowych. Z uwagi na te uwarunkowania dane z obu lat nie są w pełni porównywalne. Prognozowany nabór do szkół ponadpodstawowych w kolejnych latach można określić jako relatywnie stabilny, kształtujący się na zbliżonym poziomie około 600–690 uczniów rocznie.

Rys. 2. Prognozowany nabór do szkół ponadpodstawowych w latach 2026-2031

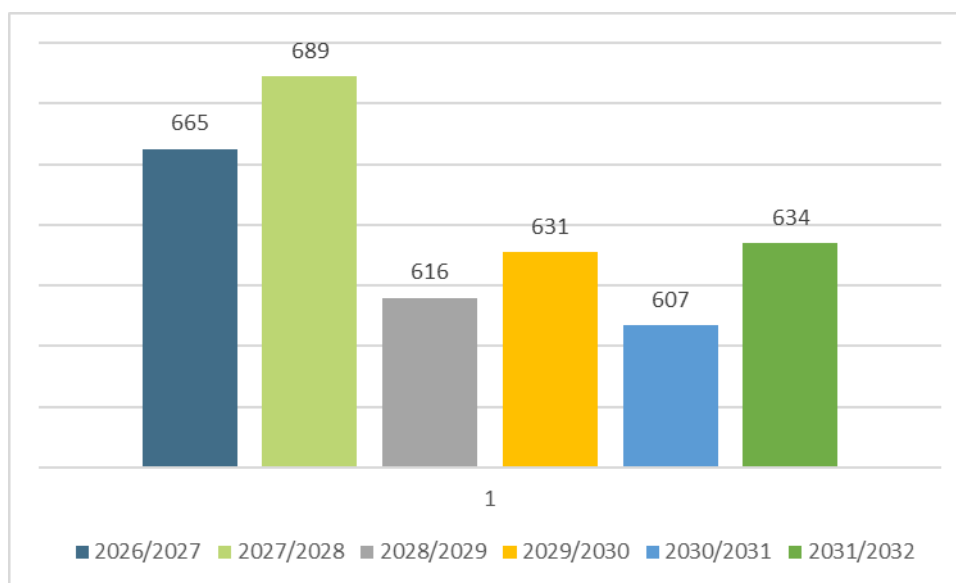

Źródło: Wydział Edukacji na podstawie informacji o liczbie uczniów w szkołach podstawowych funkcjonujących na terenie powiatu zduńskowolskiego.

Według danych na 30 września 2025 r. w jednostkach oświatowych prowadzonych przez powiat zduńskowolski liczba etatów nauczycielskich wynosiła 331,42, natomiast liczba etatów pracowników niepedagogicznych 109,86. Rok wcześniej było to odpowiednio: 348,66 i 138,01. W 2025 r. największą grupę stanowili nauczyciele dyplomowani (245,10 etatów), następnie mianowani (56,37 etatów), najmniej liczni (29,95 etatów) byli nauczyciele bez stopnia awansu (nauczyciel początkujący).

Tab. 4. Zatrudnienie w jednostkach oświatowych powiatu zduńskowolskiego

Lp.	Nazwa jednostki	liczba etatów ogółem	w tym:	
			nauczyciele	pracownicy niepedagogiczni
1.	I Liceum Ogólnokształcące	56,69	45,59	11,10
2.	II Liceum Ogólnokształcące	40,44	31,34	9,10
3.	Zespół Szkół Specjalnych	108,28	80,89	27,39
4.	Zespół Szkół Elektronicznych	62,69	51,34	11,35
5.	Zespół Szkół Zawodowych nr 1	54,24	41,99	12,25
6.	Liceum Ogólnokształcące w Wojsławicach	10,78	9,18	10,60
7.	Zespół Szkół	47,63	32,23	15,40
8.	Centrum Kształcenia Ustawicznego	19,24	17,07	2,017
9.	Poradnia Psychologiczno-Pedagogiczna	13,45	11,10	2,35
10.	Szkoła Policealna nr 5	7,22	5,92	1,30
11.	Powiatowe Centrum Kultury, Sportu i Rekreacji	20,62	4,77	15,85
RAZEM		441,28	331,42	109,86

Źródło: Wydział Edukacji na podstawie arkuszy organizacji wg. stanu na 30.09.2025 r.

Średnie wynagrodzenie nauczycieli początkujących wzrosło średnio w roku 2025 w stosunku do roku 2024 o 445,38 zł, nauczycieli mianowanych o 653,86 zł, a nauczycieli dyplomowanych o 625,52 zł.

Tab. 5. Średnie wynagrodzenie nauczycieli szkół i placówek oświatowych powiatu zduńskowolskiego

Lp.	Stopień awansu	Średnie wynagrodzenia nauczycieli, o których mowa w art. 30 ust. 3 ustawy w roku 2024	Średnie wynagrodzenia nauczycieli, o których mowa w art. 30 ust. 3 ustawy w roku 2025
1.	nauczyciel początkujący	6 672,31 zł	7 117,69 zł
2.	nauczyciel mianowany	7 826,14 zł	8 480,00 zł
3.	nauczyciel dyplomowany	10 000,07 zł	10 625,59 zł

Źródło: Sprawozdanie z wysokości średnich wynagrodzeń nauczycieli szkół prowadzonych przez jst za 2025 r.

Składnikami wynagrodzeń nauczycieli, uwzględnianymi do wysokości średnich wynagrodzeń, zgodnie z art. 30 ust. 1 ustawy – Karta Nauczyciela, są: wynagrodzenie zasadnicze, dodatki: za wysługę lat, motywacyjny, funkcyjny oraz za warunki pracy, wynagrodzenie za godziny nadwymiarowe i godziny doraźnych zastępstw, nagrody i inne świadczenia wynikające ze stosunku pracy, z wyłączeniem świadczeń z zakładowego funduszu świadczeń socjalnych i dodatków socjalnych. Świadczenia wynikające ze stosunku pracy to: dodatki za warunki pracy, odprawy emerytalne, nagrody jubileuszowe, dodatkowe wynagrodzenie roczne, wynagrodzenie za pracę w nocy, zasiłek na zagospodarowanie oraz nagrody ze specjalnego funduszu nagród.

Porównanie wyników zdawalności matury w latach 2024–2025 wskazuje, że w sesji majowej 2025 r. nastąpił spadek zdawalności o 5%, zbliżony do odnotowanego w województwie łódzkim.

Rys. 3. Zdawalność egzaminów maturalnych w latach 2024-2025.

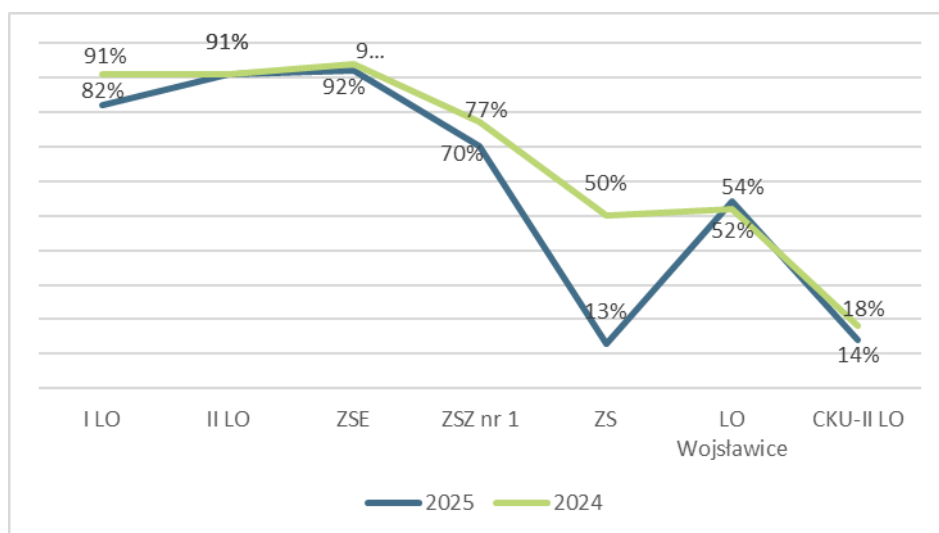

Źródło: Raporty OKE dotyczące zdawalności egzaminu maturalnego – sesja majowa 2024 i 2025.

Za rok szkolny 2024/2025 przyznanych zostało 157 stypendiów. Ogólna liczba stypendystów zmalała w porównaniu z poprzednim rokiem szkolnym o dziewięć osób. Stypendia przyznawane są na podstawie „Regulaminu przyznawania stypendium dla uczniów szkół prowadzonych przez powiat zduńskowolski” (załącznik do Uchwały Nr XXXVII/82/17 Rady Powiatu Zduńskowolskiego z dnia 30 listopada 2017 r. w sprawie szczegółowych warunków udzielania pomocy uzdolnionym uczniom szkół dla młodzieży: gimnazjów, liceów ogólnokształcących, techników, zasadniczych szkół zawodowych oraz branżowych szkół I stopnia, dla których organem prowadzącym jest Powiat Zduńskowolski oraz trybu postępowania w tym zakresie.)

Rys.4. Liczba stypendystów w szkołach powiatu w latach 2023/2024 oraz 2024/2025

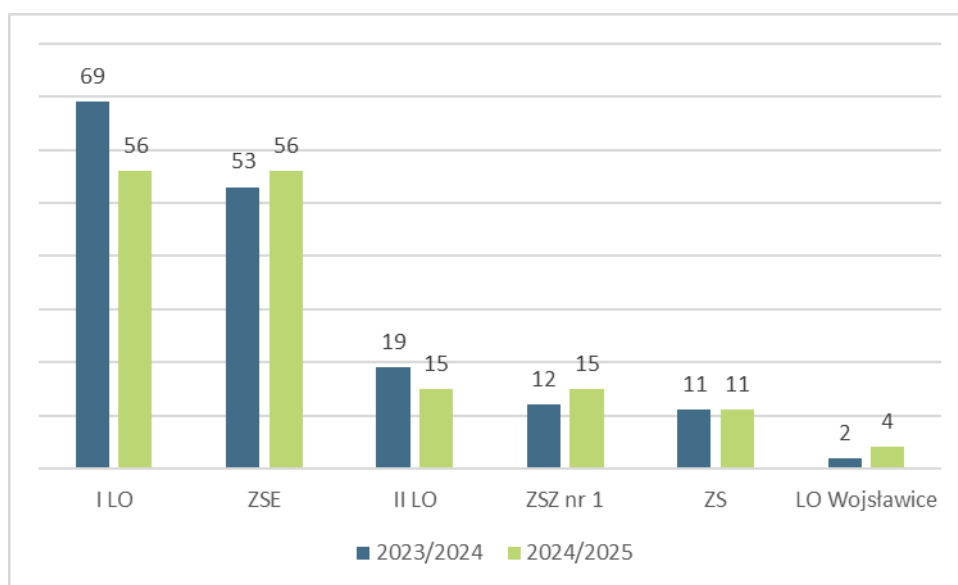

Źródło: Wydział Edukacji.

W roku 2025 na stypendia dla uczniów wydatkowano kwotę 89 000 zł, przy kwocie bazowej stypendium w wysokości 800 zł. Kwota ta jest o 17 510 zł wyższa od kwoty wydatkowanej na ten cel w roku poprzednim (w roku 2024 przyznano stypendia na kwotę 71 490 zł, a kwota bazowa stypendium wynosiła wówczas 600 zł).

Liczba uczniów o specjalnych potrzebach edukacyjnych wyniosła 213 i była identyczna jak w roku 2024.

Tab. 6. Liczba uczniów o specjalnych potrzebach edukacyjnych w latach 2024-2025

Szkoła	2023/2024	2024/2025
Szkoła Podstawowa Specjalna nr 14 w Zduńskiej Woli (ZSS)	98	101
Przedszkole Specjalne w Zduńskiej Woli (ZSS)	33	29
Branżowa Szkoła Specjalna I st. nr 5 w Zduńskiej Woli (ZSS)	8	5
Szkoła Specjalna Przystosowująca do Pracy w Zduńskiej Woli (ZSS)	37	35

IV Liceum Ogólnokształcące Specjalne w Zduńskiej Woli (ZSS)	6	15
I Liceum Ogólnokształcące im. Kazimierza Wielkiego w Zduńskiej Woli	3	3
II Liceum Ogólnokształcące im. Jana Pawła II w Zduńskiej Woli	6	9
Technikum nr 1 w Zduńskiej Woli (ZSZ nr 1)	2	2
Technikum nr 2 w Zduńskiej Woli (ZSE)	11	9
Technikum nr 3 w Zduńskiej Woli (ZS)	1	1
Branżowa Szkoła I st. nr 1 w Zduńskiej Woli (ZSZ nr 1)	4	3
Branżowa Szkoła II st. w Wojsławicach (ZSCKU)	2	-
Technikum w Wojsławicach (ZSCKU)	1	-
Liceum Ogólnokształcące w Wojsławicach	1	1
Ogółem	213	213

Źródło: Raport SIO 28.08.2024 r. oraz 28.08.2025 r.

Liczba orzeczeń wydanych przez Poradnię Psychologiczno-Pedagogiczną w Zduńskiej Woli w 2025 r. wzrosła o 59 w porównaniu z rokiem poprzednim i wyniosła 337. Najliczniejszą grupę stanowiły orzeczenia o potrzebie kształcenia specjalnego dla uczniów, słuchaczy i wychowanków z autyzmem, w tym z zespołem Aspergera (84). Poradnia wydała również 80 orzeczeń o potrzebie indywidualnego nauczania. Tylko w szkołach prowadzonych przez powiat w roku 2025 z tej formy nauczania korzystało 18 uczniów (3 więcej niż w roku poprzednim).

Tab. 7. Liczba orzeczeń wydanych przez Poradnię Psychologiczno-Pedagogiczną w Zduńskiej Woli w latach 2024-2025.

Lp.		Rodzaj orzeczenia	2023/2024	2024/2025
1.	Orzeczenie o potrzebie kształcenia specjalnego uczniów, słuchaczy	słabowidzących	9	5
2.		słabosłyszących	7	7
3.		niēsłyszających	1	1
4.		z niepełnosprawnością intelektualną w stopniu lekkim	50	56
5.		z niepełnosprawnością intelektualną w stopniu umiarkowanym	23	27
6.		z niepełnosprawnością intelektualną w stopniu znacznym	0	3
7.		z niepełnosprawnością intelektualną w stopniu głębokim	5	3
8.		zagrożonych niedostosowaniem społecznym	15	20
9.		z niepełnosprawnością ruchową w tym z afazją	44	48
10.		z autyzmem, w tym z zespołem Aspergera	65	84
11.		o potrzebie zajęć rewalidacyjno-wychowawczych	5	3
12.		o potrzebie indywidualnego nauczania	55	80
Ogółem			278	337

Źródło: Raport SIO 2023/2024 i 2024/2025.

Powiatowe Centrum Kultury, Sportu i Rekreacji w Zduńskiej Woli jest zespołem placówek oświatowo-wychowawczych, w skład którego wchodzi: Powiatowy Młodzieżowy Dom Kultury w Zduńskiej Woli,

Powiatowy Międzyszkolny Ośrodek Sportowy w Zduńskiej Woli oraz Szkolne Schronisko Młodzieżowe w Zduńskiej Woli. W roku szkolnym 2024/2025 w zajęciach oferowanych przez te placówki uczestniczyło 311 osób. W porównaniu z rokiem szkolnym 2023/2024 liczba uczestników była zbliżona, jednak odnotowano wzrost o 36 osób. W roku szkolnym 2024/2025 ofertę zajęć rozszerzono o zajęcia plastyczne.

Tab. 8. Rodzaj zajęć i liczba ich uczestników w Powiatowym Centrum Kultury, Sportu i Rekreacji.

Lp.	Rodzaj zajęć	2023/2024	2024/2025
1.	Zespół Pieśni i Tańca „Zduńskowolanie”	35	35
2.	Taniec współczesny – zespół „Flex”	12	12
3.	Ceramiczne	13	13
4.	Sprawne ręce	12	12
5.	Plastyka	0	12
6.	Rytmika	14	14
7.	Wokalne, zespoły: „Legato”, „Piccolo”, „Tik Taki”, „Tremolo”, „Metrum”	40	40
8.	Teatralne – grupy „Face to Face”, „Wierszydło”	28	28
9.	Piłka nożna chłopców	51	51
10.	Piłka nożna dziewcząt	18	18
11.	Sportowe ogólnorozwojowe	10	34
12.	Sport niepełnosprawnych	15	15
13.	Lekka atletyka	12	12
14.	Młody olimpijczyk	15	15
Ogółem		275	311

Źródło: Arkusz organizacji placówki na rok szkolny 2024/2025.

W 2025 r. na terenie powiatu zduńskowolskiego funkcjonowały szkoły i placówki niepubliczne wpisane do ewidencji prowadzonej przez Starostwo Powiatowe w Zduńskiej Woli, zgodnie z art. 168 ustawy – Prawo oświatowe. Szkoły niepubliczne posiadające uprawnienia szkół publicznych oraz niepubliczne poradnie psychologiczno-pedagogiczne realizujące wczesne wspomaganie rozwoju otrzymują dotacje z budżetu powiatu. Przyznawane są one na podstawie art. 38 ust. 1 ustawy o finansowaniu zadań oświatowych oraz uchwały Nr XXVIII/74/20 Rady Powiatu Zduńskowolskiego z dnia 23 grudnia 2020 r., określającej zasady udzielania i rozliczania dotacji oraz kontroli ich wykorzystania.

Tab. 9. Liczba uczniów szkół niepublicznych dotowanych przez powiat w roku szkolnym 2024/2025 i 2025/2026

Lp.	Nazwa szkoły/placówki (prowadzący)	Klasa/profil/zawód	2024/2025	2025/2026
1.	Branżowa Szkoła I stopnia ZDZ (Zakład Doskonalenia Zawodowego)	wielozawodowa	144	155
2.	Technikum Fryzjerskie ZDA (Zakład	technik usług	37	35

	Doskonalenia Zawodowego)	fryzjerskich		
3.	Liceum Ogólnokształcące ZDZ (Zakład Doskonalenia Zawodowego)	liceum ogólnokształcące	228	254
4.	Technikum Informatyczne ZDZ (Zakład Doskonalenia Zawodowego)	technik informatyk	98	93
5.	Liceum Ogólnokształcące dla Dorosłych „Dr Piontek” (Jerzy Piontek)		86	90
6.	Prywatna Policealna Szkoła „Awangarda” (Paula Pawelec-Dudzińska)	technik masażysta technik farmaceutyczny higienistka stomatolog opiekun medyczny	136	113
7.	Niepubliczna poradnia psychologiczno-pedagogiczna Ośrodek Rehabilitacyjno-Edukacyjny AMI (Fundacja Pomocy Osobom Niepełnosprawnym AMI)		75	69
8.	Niepubliczna Specjalna Szkoła Podstawowa AMI (Fundacja Pomocy Osobom Niepełnosprawnym AMI)		26	28
9.	Niepubliczna poradnia psychologiczno-pedagogiczna PAKA (Karolina Kowalska)		45	51
10.	Niepubliczna poradnia psychologiczno-pedagogiczna WYSPA (Piotr i Patrycja Zielińscy)		9	7
Razem			884	895

Źródło: Sprawozdania SIO na dzień 30.09.2024 oraz 30.09.2025).

W 2025 roku szkoły prowadzone przez powiat realizowały projekty finansowane ze środków unijnych i krajowych ukierunkowane głównie na rozwój szkolnictwa zawodowego, wsparcie uczniów oraz doposażenie szkół. Realizowane projekty koncentrowały się na rozwoju kształcenia zawodowego, podnoszeniu kompetencji uczniów, wsparciu specjalistycznym oraz poprawie bazy dydaktycznej.

Ze środków Europejskiego Funduszu Społecznego w ramach programu ERASMUS+ realizowane były projekty w Zespole Szkół, Zespole Szkół Zawodowych oraz Zespole Szkół Elektronicznych:

Zespół Szkół im. K. Kałużewskiego i J. Sylli w Zduńskiej Woli

1. Projekt nr 2024-1-PL01-KA121-VET-000196714

- okres realizacji: 01.06.2024 r. – 31.08.2025 r.
- wartość: 61 721,00 euro, dofinansowanie 100% ze środków Unii Europejskiej.
- grupa docelowa: uczniowie kierunków technik hotelarstwa i technik żywienia i usług gastronomicznych oraz do nauczycieli przedmiotów zawodowych

- założenia: uczniowie wraz z opiekunami wyjechali na zagraniczne staże zawodowe do Austrii i Włoch. Nauczyciele wzięli udział w zagranicznych szkoleniach typu *job-shadowing*.
- cel to podniesienie jakości szkolnictwa zawodowego oraz poszerzenie wiedzy, umiejętności i kompetencji zawodowych uczniów.



Fot. Zespół Szkół, Projekt nr 2024-1-PL01-KA121-VET-000196714, Wiedeń.



Fot. Zespół Szkół, Projekt nr 2024-1-PL01-KA121-VET-000196714, Palermo.

2. Projekt nr 2025-1-PL01-KA121-VET-000307468

- okres realizacji: 01.06.2025 r. - 31.08.2026 r.
- wartość: 80 190,00 euro, dofinansowanie 100% ze środków Unii Europejskiej.
- grupa docelowa: uczniowie kierunków technik hotelarstwa i technik żywienia i usług gastronomicznych.
- założenia projektu: uczniowie wraz z opiekunami wyjadą na zagraniczne staże zawodowe do Portugalii oraz Hiszpanii.
- cel projektu to podniesienie jakości szkolnictwa zawodowego oraz poszerzenie wiedzy, umiejętności i kompetencji zawodowych uczniów.



Fot. Zespół Szkół Elektronicznych, Projekt nr 2025-1-PL01-KA121-VET-000307468, Malaga.

Zespół Szkół Zawodowych nr 1 im. Obrońców Westerplatte w Zduńskiej Woli

1. Projekt nr 2024-1-PL01-KA121-VET-000228667

- okres realizacji: 01.06.2024 r. – 31.08.2025 r.
- wartość: 73 681,00 euro, dofinansowanie 100% ze środków Unii Europejskiej.
- grupa docelowa: uczniowie kierunków technik logistyk, technik reklamy, technik ekonomista, technik pojazdów samochodowych i technik mechanik oraz nauczyciele przedmiotów zawodowych.
- założenia: uczniowie wraz z opiekunami wyjechali na staże zagraniczne do Grecji.
- cel to podniesienie jakości i atrakcyjności szkolnictwa zawodowego, poszerzenie wiedzy oraz nabycie umiejętności praktycznych.



Fot. Zespół Szkół Zawodowych nr 1, Projekt nr 2024-1-PL01-KA121-VET-000228667, Platomonas Pierias.

3. Projekt nr 2025-1-PL01-KA121-VET-000326285

- okres realizacji: 01.06.2025 r. – 31.08.2026 r.
- wartość: 109 533 euro, dofinansowanie 100% ze środków Unii Europejskiej.
- grupa docelowa: uczniowie kierunków technik logistyk, technik pojazdów samochodowych, technik mechanik.
- założenia: Uczniowie wraz z opiekunami wyjadą na zagraniczne praktyki zawodowe do Grecji.
- cel to podniesienie jakości i atrakcyjności szkolnictwa zawodowego, poszerzenie wiedzy oraz nabycie umiejętności praktycznych.



Fot. Zespół Szkół Zawodowych nr 1, Projekt nr 2025-1-PL01-KA121-VET-000326285, Cattolica.

Zespół Szkół Elektronicznych im. Stanisława Staszica w Zduńskiej Woli

1. Projekt nr 2025-1-PL01-KA122-VET-000336220 pn. „Uczniowie ZSE w Zduńskiej Woli zdobywają kompetencje przyszłości”

- okres realizacji: 01.09.2025 r. – 31.08.2026 r.
- wartość: 76 428 euro, dofinansowanie 100% ze środków Unii Europejskiej.
- grupa docelowa: uczniowie kierunków technik informatyk, technik programista, technik automatyk, technik elektronik oraz technik grafiki i poligrafii cyfrowej.
- założenia: uczniowie wraz z opiekunami wyjadą na zagraniczne praktyki zawodowe do Grecji.
- cel to zdobycie przez uczniów praktycznych umiejętności w nowoczesnych przedsiębiorstwach, rozwinięcie znajomości języka angielskiego w kontekście zawodowym oraz zwiększenie mobilności na europejskim rynku pracy.



Fot. Zespół Szkół Elektronicznych, Projekt nr 2025-1-PL01-KA122-VET-000336220, Leptokaria.

W 2025 roku realizowany były również projekty dotowane ze środków krajowych przez Łódzki Urząd Wojewódzki w Łodzi – w ramach „Narodowego Programu Rozwoju Czytelnictwa 2.0 na lata 2021–2025” cztery biblioteki szkolne zakupiły nowości wydawnicze. Program był realizowany w Zespole Szkół Zawodowych nr 1 (wartość 5 000,00 zł, dotacja 4 000,00 zł), I Liceum Ogólnokształcącym im. Kazimierza Wielkiego (wartość 15 000,00 zł, dotacja 12 000,00 zł), II Liceum Ogólnokształcącym im. Jana Pawła II (wartość 15 000,00 zł, dotacja 12 000,00 zł) oraz Zespole Szkół (wartość 5 000,00 zł, dotacja 4 000,00 zł).

Ze środków Europejskiego Funduszu Społecznego w ramach programu Fundusze Europejskie dla Regionalnego Programu Operacyjnego Województwa Łódzkiego na lata 2021-2027 realizowane były dwa projekty w Zespole Szkół Elektronicznych.

1. Umiem więcej! – informatyk, grafik, programista w ZSE

- okres realizacji: 01.03.2025 r. - 28.02.2027 r.,
- wartość projektu: 2 334 645,45 zł, w tym: dofinansowanie: 2 101 180,90 zł,

- grupa docelowa: uczniowie klas o profilu technik informatyk, technik programista oraz technik grafik,
- założenia projektu: udział uczniów w zajęciach dodatkowych i kursach specjalistycznych, doradztwie edukacyjno-zawodowym oraz płatnych stażach u pracodawców, doposażenie pracowni zawodowych w nowoczesny sprzęt i materiały dydaktyczne.

2. Elektronika? Automatyka? W ZSE to po prostu działa!

- okres realizacji: 01.03.2025 r. - 28.02.2027 r.,
- wartość projektu: 2 101 214,68 zł, w tym: dofinansowanie - 1 891 093,21 zł,
- grupa docelowa: uczniowie klas o profilu technik elektronik i technik automatyk,
- założenia projektu: udział uczniów w zajęciach dodatkowych i kursach specjalistycznych, doradztwie edukacyjno-zawodowym oraz płatnych stażach u pracodawców, doposażenie pracowni zawodowych w nowoczesny sprzęt i materiały dydaktyczne.

Środkami krajowymi – z Ministerstwa Obrony narodowej dofinansowany został projekt „Oddziały Przygotowania Wojskowego” w Zespole Szkół. Dla 28 uczniów I klasy liceum zakupiony został pakiet umundurowania. Wartość całego projektu wyniosła 43 500 zł przy dotacji w wysokości 34 800 zł. Natomiast środkami Ministra Edukacji Narodowej dofinansowany został projekt pn. „Wieloaspektowa i kompleksowa pomoc niepełnosprawnemu dziecku w okresie od 0. roku życia do rozpoczęcia nauki w szkole oraz jego rodzinie” Zespołu Szkół Specjalnych. Rok 2025 był rokiem zakończenia realizacji tego projektu, który rozpoczął się w roku 2022. Dotacja wyniosła łącznie 1 719 168 zł.

Pomoc społeczna

W 2025 roku Powiat Zduńskowolski rozpoczął prace planistyczne związane z budową nowego domu pomocy społecznej w Wojsławicach. W ramach tych działań przystąpiono do opracowania koncepcji architektonicznej, projektu zagospodarowania terenu oraz programu funkcjonalno-użytkowego. Celem przedsięwzięcia jest przeniesienie Domu Pomocy Społecznej w Zduńskiej Woli z wynajmowanego budynku przy ul. Łaskiej 42 do nowej siedziby.

W obszarze pomocy społecznej w 2025 roku, w Powiecie Zduńskowolskim działało siedem jednostek: Powiatowe Centrum Pomocy Rodzinie, Dom Pomocy Społecznej w Zduńskiej Woli, Dom Pomocy Społecznej w Przatówku, Dom Dziecka im. św. Maksymiliana Marii Kolbego w Wojsławicach oraz trzy środowiskowe domy samopomocy, dwa w Zduńskiej Woli i jeden w Przatówku.

POWIATOWE CENTRUM POMOCY RODZINIE W ZDUŃSKIEJ WOLI

Powiatowe Centrum Pomocy Rodzinie w Zduńskiej Woli realizuje określone ustawami zadania własne powiatu, zadania zlecone ustawowo, zadania określone uchwałami organów powiatu oraz wynikające z ustawy z dnia 12. 03. 2004 r. o pomocy społecznej, ustawy z dnia 27.08.1997 r. o rehabilitacji zawodowej i społecznej oraz zatrudnianiu osób niepełnosprawnych, ustawy z dnia 29.07.2005 r. o przeciwdziałaniu przemocy domowej oraz ustawy z dnia 09.06.2011 r. o wspieraniu rodziny i systemie pieczy zastępczej.

W strukturach organizacyjnych PCPR działa Powiatowy Ośrodek Interwencji Kryzysowej (POIK). Z jego pomocy korzystają mieszkańcy powiatu zduńskowolskiego, którzy znaleźli się w trudnej sytuacji życiowej lub w sytuacji kryzysowej. W roku 2025 w POIK udzielone zostało wsparcie 10 osobom z dziewięciu rodzin (w roku 2024 wsparcia udzielono 58 osobom z 41 rodzin), udzielono czterech konsultacji psychologicznych oraz sześciu porad socjalnych. Powodami zgłoszenia do POIK była: bezdomność (2 osoby), sytuacja kryzysowa (5 osób), przemoc domowa (2 osoby). W roku 2024 ośrodek udzielił wsparcia 58 osobom z 41 rodzin oraz udzielił łącznie 138 porad/konsultacji.

Powiatowy Ośrodek Interwencji Kryzysowej w Zduńskiej Woli dysponuje mieszkaniem przeznaczonym dla osoby, rodziny z dziećmi, w celu udzielenia krótkoterminowego schronienia osobom znajdującym się w szczególnie trudnej sytuacji życiowej, tj. przemoc domowa lub innej sytuacji, w której zagrożone jest życie lub zdrowie osoby potrzebującej pomocy. Ponadto PCPR w ramach wspólnej realizacji zadań przeciwdziałania przemocy corocznie podpisuje porozumienie z Ośrodkami Pomocy Społecznej funkcjonującymi na terenie powiatu zduńskowolskiego. W roku

2024 z świadczeń POIK korzystała matka z trójką dzieci, natomiast w roku 2025 OPS – y nie kierowały osób do POIK.

PCPR współpracuje z ośrodkami pomocy społecznej, Policją, Sądem, Prokuraturą, instytucjami oświatowymi, placówkami służby zdrowia oraz organizacjami pozarządowymi, w celu zapewnienia niezbędnej pomocy osobom doznającym przemocy domowej. Zgodnie z zapisem zawartym w Rządowym Programie Przeciwdziałania Przemocy Domowej na lata 2024 - 2030 (Uchwała Rady Ministrów nr 205 z dnia 9 listopada 2023 r.) do Sądu Rejonowego w Zduńskiej Woli, Prokuratury Rejonowej w Zduńskiej Woli, Komendy Powiatowej Policji w Zduńskiej Woli, Urzędów Gmin i Miasta z terenu powiatu zduńskowolskiego oraz Żandarmerii Wojskowej w Łasku dwa razy w roku tj. do dnia 30 stycznia i do dnia 31 lipca PCPR w roku 2024 i w roku 2025 przekazał po 480 sztuk informatorów zawierających aktualne bazy teleadresowe na temat zjawiska przemocy oraz wykaz instytucji udzielających pomocy i wsparcia w powiecie zduńskowolskim.

Osobom wymagającym wsparcia i pomocy udostępniono telefon interwencyjny, pod którym pracownik POIK udzielał informacji i porad od poniedziałku do piątku w godzinach 7:30 – 15:30. Wprowadzono również dyżury pracownika socjalnego do godziny 15:00 – 17:30. Powiatowe Centrum Pomocy Rodzinie w Zduńskiej Woli zamieszczało również materiały informacyjne dotyczące problematyki przeciwdziałania przemocy domowej na swojej stronie internetowej pod adresem: <http://www.pcprzdunskawola.pl/>.

W 2025 roku Powiatowe Centrum Pomocy Rodzinie realizowało projekty:

- W rodzinie jest moc,
- Asystent osobisty osoby z niepełnosprawnością – edycja 2025 r.
- Aktywny samorząd – edycja 2025

Projekt „W rodzinie jest moc” jest realizowany przez PCPR od 01.10.2024 r., jego zakończenie zaplanowano na 30.09.2026 r. Projekt jest współfinansowany z Europejskiego Funduszu Społecznego Plus w ramach Programu Regionalnego Fundusze Europejskie dla Łódzkiego 2021–2027. Projekt obejmuje wsparcie dzieci w pieczy zastępczej (rodzinnej i instytucjonalnej), rodziców zastępczych, ich małżonków i partnerów, dzieci biologicznych rodziców zastępczych oraz osób usamodzielnianych. Z usług w ramach projektu skorzystało 205 osób, w tym 118 dzieci i 64 rodziców zastępczych. Uczestnicy objęci byli pomocą koordynatorów rodzinnej pieczy zastępczej oraz wsparciem psychologicznym. Dzieci korzystały także z korepetycji indywidualnych (angielski, matematyka), zajęć socjoterapeutycznych, treningów zastępowania agresji, terapii integracji sensorycznej oraz wyjazdów edukacyjno-kulturalnych i terapeutycznych, m.in. do EC1 w Łodzi, ZOO Dobronianka w Dobroniu,

Rezydencji Margonin i na Jarmark Bożonarodzeniowy we Wrocławiu. W ramach projektu organizowano także grupy wsparcia dla rodziców zastępczych (52 godziny zajęć, 127 uczestników) oraz piknik promujący rodzicielstwo zastępcze w powiecie zduńskowolskim, w którym dzieci brały udział w konkursach, animacjach i grach integracyjnych. Podczas wszystkich działań zapewniono opiekę specjalistów, materiały dydaktyczne i catering.

W 2025 r. Powiatowe Centrum Pomocy Rodzinie w Zduńskiej Woli realizowało również program „Asystent osobisty osoby z niepełnosprawnością” – edycja 2025, opracowany przez Ministerstwo Rodziny, Pracy i Polityki Społecznej. Program wspierał osoby z niepełnosprawnością w stopniu znacznym lub umiarkowanym w codziennym funkcjonowaniu, m.in. w dojazdach, zakupach i sprawach urzędowych. Na realizację programu powiat otrzymał 320 tys. zł (wzrost o 54% w stosunku do 2024 r.) oraz 6,4 tys. zł na obsługę. Wydatkowano łącznie 313,85 tys. zł. Program był realizowany przez pracowników PCPR i finansowany w całości ze środków Funduszu Solidarnościowego. W 2025 r. udział w programie wzięło jedenaście osób niepełnosprawnych, w tym: cztery osoby posiadające znaczny stopień oraz jedna osoba niepełnosprawna ze znacznym stopniem z niepełnosprawnością sprzężoną, trzy osoby posiadające umiarkowany stopień lub orzeczenie równoważne, jedna osoba posiadająca umiarkowany stopień niepełnosprawności z niepełnosprawnością sprzężoną lub orzeczenie równoważne oraz dwójka dzieci w wieku do ukończenia 16 roku życia z orzeczeniem o niepełnosprawności. W ramach programu zatrudniono dziesięciu asystentów na podstawie umowy zlecenie. Nadrzędnym celem usług asystenta było dążenie do poprawy funkcjonowania osoby niepełnosprawnej. Usługi asystenta odbywały się zgodnie z programem, tj. przez siedem dni w tygodniu, przy czym przez tą samą osobę maksymalnie do 12 godzin na dobę, natomiast limit godzin usług asystenta przypadający na jednego uczestnika programu wynosił nie więcej niż 720 godzin rocznie przy znacznym stopniu niepełnosprawności, 840 przy znacznym stopniu niepełnosprawności, a 360 godzin rocznie przy umiarkowanym stopniu niepełnosprawności.

Trzeci z wymienionych na wstępie i realizowanych w roku 2025 programów – „Aktywny Samorząd”, był finansowany ze środków PFRON. Głównym celem Programu było wyeliminowanie lub zmniejszenie barier ograniczających uczestnictwo beneficjentów Programu w życiu społecznym, zawodowym oraz w dostępie do edukacji. Okres realizacji programu trwa od marca 2025 do kwietnia 2026. W ramach realizacji programu od 1 marca 2025 złożono 110 wniosków tj. w ramach Modułu I – 65 wnioski, w Module II złożono 45 wniosków; podpisano ostatecznie 69 umów z osobami ubiegającymi się o dofinansowanie ze środków PFRON na łączną kwotę 577.859,92 zł (w 2024 520.395,91 zł), obszar E nie wymagał podpisywania umów, łączna wartość wniosków to 14.900,00 zł. łącznie wypłacono dofinansowania w kwocie 495.013,12 zł (Moduł I – 364.957,62, Moduł II –

130.055,50 zł). Limit środków przeznaczonych na realizację programu „Aktywny Samorząd” w 2025 roku wynosił: w ramach Modułu I – 410.449,75 zł (w 2024 402 861,21 zł), Modułu II – 185.550,25 zł (166.217,20 zł).

Tab. 10. Zadania zrealizowane w ramach programu Aktywny Samorząd w roku 2024 i 2025.

Zadanie	Rok 2024		Rok 2025	
	Liczba osób objętych wsparciem	Kwota (w zł)	Liczba osób objętych wsparciem	Kwota (w zł)
Moduł I Obszar A zadanie 1 – pomoc w zakupie i montażu oprzyrządowania do posiadanego samochodu	1	7 560,00	1	2 700,00
Moduł I Obszar A zadanie 2 – pomoc w uzyskaniu prawa jazdy	1	2 700,00	2	4 852,00
Moduł I Obszar B zadanie 1 – pomoc w zakupie sprzętu elektronicznego lub jego elementów oraz oprogramowania	2	17 667,00	7	67 125,00
Moduł I Obszar B zadanie 3 i 4 – pomoc w zakupie sprzętu elektronicznego lub jego elementów oraz oprogramowania	6	35 879,10	3	25 709,10
Obszar C zadanie 1 – pomoc w zakupie wózka inwalidzkiego o napędzie elektrycznym	3	68 000,00	0	0
Moduł I Obszar C zadanie 2 – pomoc w utrzymaniu sprawności technicznej posiadanego wózka inwalidzkiego o napędzie elektrycznym	11	26 850,00	1	2 310,00
Moduł I Obszar C zadanie 3 – pomoc w zakupie protezy kończyny, w której zastosowano nowoczesne rozwiązania techniczne, co najmniej na III i IV poziomie jakości	5	190 200,00	3	255 400,00
Moduł I Obszar C zadanie 5 – pomoc w zakupie skutera o napędzie elektrycznym lub oprzyrządowania elektrycznego do wózka ręcznego	3	24 750,00	4	31 702,10
Moduł I Obszar D – pomoc w utrzymaniu aktywności zawodowej poprzez zapewnienie opieki dla dziecka przebywającego w przedszkolu	4	3 095,11	3	2 511,42
Moduł I Obszar E – pomoc w kontynuowaniu rehabilitacji w formie wentylacji domowej, adresowana do osób ze stopniem niepełnosprawności lub z orzeczeniem o niepełnosprawności (do 16 roku życia), które korzystają z koncentratora tlenu lub respiratora w ramach świadczenia udzielanego przez ośrodek domowego leczenia tlenem lub ośrodek wentylacji domowej, tj. pod opieką zespołu długoterminowej opieki domowej dla	13	5 000,00	34	14 900,00

pacjentów wentylowanych mechanicznie lub pod opieką poradni/ośrodka/zespołu domowego leczenia tlenem				
Moduł II – pomoc w uzyskaniu wykształcenia na poziomie wyższym	35	138 694,70	45	185 550,30

Źródło: Wydział Spraw Społecznych, Promocji, Kultury i Sportu

ZADANIA PCPR FINANSOWANE ZE ŚRODKÓW PFRON

W 2025 roku na realizację zadań finansowanych ze środków Państwowego Funduszu Rehabilitacji Osób Niepełnosprawnych Powiat Zduńskowolski otrzymał ponad trzy mln zł. W porównaniu z rokiem 2024 była to kwota o 6% niższa. Z puli 2025 roku 1 091 076,00 przeznaczono na finansowanie WTZ (12% więcej niż w 2024 r.). Na realizację zadań wymienionych niżej pozostała kwota 1 992 115,00, tj. 14% niższa niż w roku 2024.

1. Dofinansowanie zapotrzebowania w sprzęt rehabilitacyjny dla osób prawnych i jednostek organizacyjnych nieposiadających osobowości prawnej.
2. Dofinansowanie sportu, kultury, rekreacji i turystyki osób niepełnosprawnych.
3. Dofinansowanie zaopatrzenia w sprzęt rehabilitacyjny dla osób niepełnosprawnych.
4. Dofinansowanie zaopatrzenia w przedmioty ortopedyczne i środki pomocnicze przyznawane osobom niepełnosprawnym.
5. Dofinansowanie uczestnictwa w turnusach rehabilitacyjnych.
6. Dofinansowanie likwidacji barier architektonicznych.
7. Dofinansowanie likwidacji barier w komunikowaniu się.
8. Dofinansowanie likwidacji barier techniczne.
9. Dofinansowanie usług tłumacza języka migowego lub tłumacza.
10. Zadania z zakresu rehabilitacji zawodowej i społecznej zlecane fundacjom oraz organizacjom pozarządowym.

We wrześniu 2025 Powiat otrzymał kolejną pulę pieniędzy, tj. 283 029,00 zł na wykorzystanie poniższych zadań. Łącznie na realizację tych zadań przeznaczone było 2 275 144,00 zł, co stanowi 2% mniej niż w 2024 r. Kwota ta została wykorzystana w 99,95 %.

Z otrzymanych środków część trafia do Powiatowego Urzędu Pracy z przeznaczeniem na zadania z zakresu rehabilitacji zawodowej. W 2025 r. było to 2 % całej kwoty, 98 % środków wydatkowane było na realizację zadań przez Powiatowe Centrum Pomocy Rodzinie.

Tab. 11. Zadania realizowane przez PCPR w roku 2025 ze środków PFRON

Lp.	Zadanie	Liczba złożonych wniosków	Wnioski rozpatrzone pozytywnie, w tym rezygnacje	Wnioski wypłacone	Wartość zadania (w zł)
1	Dofinansowanie zapotrzebowania w sprzęt rehabilitacyjny dla osób prawnych i jednostek organizacyjnych nieposiadających osobowości prawnej	4	1	1	4 959,01
2	Dofinansowanie sportu, kultury, rekreacji i turystyki osób niepełnosprawnych	4	4	4	54 767,90
3	Dofinansowanie zaopatrzenia w sprzęt rehabilitacyjny dla osób niepełnosprawnych	47	40	38	85 624,36
4	Dofinansowanie zaopatrzenia w przedmioty ortopedyczne i środki pomocnicze przyznawane osobom niepełnosprawnym	1048	1009	1009	1 324 854,81
5	Dofinansowanie uczestnictwa w turnusach rehabilitacyjnych	297 plus 118 opiekunów	267 wraz z opiekunami	162 plus 65 opiekunów	490 972,00
6	Dofinansowanie likwidacji barier architektonicznych	25	22	19	199 174,56
7	Dofinansowanie likwidacji barier w komunikowaniu się	26	22	20	23 009,58
8	Dofinansowanie likwidacji barier techniczne	5	5	5	11 040,00
9	Dofinansowanie usług tłumacza języka migowego lub tłumacza	1	1	1	1 600,00
10	Zadania z zakresu rehabilitacji zawodowej i społecznej zlecane fundacjom oraz organizacjom pozarządowym	2	2	2	24 778,70

Źródło: Wydział Spraw Społecznych, Promocji, Kultury i Sportu

DOM DZIECKA W WOJSŁAWICACH

31.12.2024 roku w Domu Dziecka im. św. Maksymiliana Marii Kolbego w Wojsławicach przebywało 16 wychowanków. 31.12.2025 r. pod opieką Domu Dziecka było 15 podopiecznych. W 2025 roku przyjęto jedno dziecko z powiatu zduńskowolskiego, a dwie pełnoletnie osoby opuściły placówkę, rozpoczynając proces usamodzielniania. Rok wcześniej do domu dziecka przyjętych zostało sześcioro dzieci z powiatu zduńskowolskiego, a czworo wychowanków opuściło placówkę (jedno dziecko powróciło do rodziny biologicznej, a trzy osoby pełnoletnie rozpoczęły proces usamodzielniania). Dom Dziecka w Wojsławicach jest placówką opiekuńczo-wychowawczą typu socjalizacyjnego, jest

przeznaczony dla 14 dzieci w wieku od 10 do 18 roku życia. Działa w oparciu o ustawę o wspieraniu rodziny i systemie pieczy zastępczej.

RODZINNE FORMY PIECZY ZASTĘPCZEJ

W 2025 r. na terenie funkcjonowało ogółem 95 rodzinnych form pieczy zastępczej, w tym 94 rodziny zastępcze i jeden rodzinny dom dziecka, w których znalazło opiekę 136 dzieci. Powstały trzy nowe rodziny zastępcze niezawodowe oraz dziewięć rodzin zastępczych spokrewnionych. Rodzinną pieczę zastępczą w 2025 r. opuściło 12 pełnoletnich wychowanków, siedmiu małoletnich wychowanków, w tym: troje dzieci wróciło do rodzin biologicznych, w stosunku do dwóch małoletnich zostały rozwiązane dwie rodziny zastępcze spokrewnione (jedna wychowanka została umieszczona w Domu Dziecka w Wojśławicach, a jedno dziecko zostało umieszczone w rodzinie zastępczej niezawodowej), dwoje dzieci zostało przysposobionych. Na dzień 31.12.2025 r. w rodzinnych formach pieczy zastępczej przebywało 23 dzieci z orzeczeniem o niepełnosprawności oraz 23 pełnoletnich wychowanków, którzy po uzyskaniu pełnoletności pozostali w pieczy do ukończenia nauki, nie dłużej niż do 25 roku życia. Na koniec roku 2025 w pieczy zastępczej przebywało 120 dzieci. W okresie sprawozdawczym 31 pełnoletnich wychowanków zostało objętych wsparciem koordynatorów i pracowników socjalnych w ramach programu usamodzielnienia. Na kontynuowanie nauki wychowankom z rodzinnej pieczy zastępczej wypłacono 112 świadczeń oraz 29 świadczeń wychowankom z instytucjonalnej pieczy zastępczej; 7 osób usamodzielnianych z rodzinnej pieczy zastępczej skorzystało z pomocy na usamodzielnienie i 2 osoby z instytucjonalnej pieczy zastępczej. Powiatowe Centrum Pomocy Rodzinie w Zduńskiej Woli zapewniało szeroką pomoc dla rodzin zastępczych, dzieci w pieczy oraz pełnoletnich wychowanków, w tym psychologiczną i prawną, która będzie kontynuowana również w 2026 r.

Tab. 12. Rodzinne formy pieczy zastępczej w roku 2024 i 2025.

Forma rodzinnej pieczy zastępczej	Liczba rodzin 2024 r.	Liczba dzieci 2024 r.	Liczba rodzin 2025 r.	Liczba dzieci 2025 r.
Rodziny zastępcze spokrewnione	60	82	64	89
Rodziny zastępcze niezawodowe	18	21	17*	19
Rodzinny Dom Dziecka	1	12	1	10
Rodziny zastępcze zawodowe specjalistyczne	2	2	2	2
OGÓŁEM	81	117	84	120

*jedna rodzina przeprowadziła się powiatu sieradzkiego z jednym dzieckiem Źródło: Wydział Spraw Społecznych, Promocji, Kultury i Sportu

W porównaniu z rokiem 2024, w 2025 roku liczba rodzin zastępczych spokrewnionych wzrosła o cztery.

W roku 2025 roku Rodzinny Dom Dziecka opuściło dwoje podopiecznych, w tym jedna pełnoletnia wychowanka rozpoczęła proces usamodzielniania, natomiast jedno dziecko, urodzone 9 marca 2024 r. trafiło w lipcu 2025 r. do rodziny adopcyjnej.

Tab.13. Liczba rodzinnych form pieczy zastępczej w latach 2024–2025 (stan ogółem, w tym rodziny istniejące i rozwiązane)

Rodzinne formy pieczy zastępczej	2024	2025
Rodziny zastępcze spokrewnione	64	70
Rodziny zastępcze niezawodowe	21	22
Rodziny zastępcze zawodowe	2	0
Rodziny zastępcze zawodowe specjalistyczne	2	2
Rodzinny Dom Dziecka	1	1
OGÓŁEM	90	95

Źródło: Wydział Spraw Społecznych, Promocji, Kultury i Sportu

W roku 2024 jedną rodzinę zastępczą niezawodową utworzoną w roku 2023 przekształcono w rodzinę zastępczą zawodową, a następnie po zakończeniu odpowiedniego szkolenia przekształcono ją w rodzinę zastępczą zawodową specjalistyczną z racji sprawowania opieki nad dzieckiem niepełnosprawnym. Rodzic zastępczy uzyskał odpowiednie kwalifikacje do sprawowania funkcji rodziny zastępczej zawodowej specjalistycznej, biorąc udział w szkoleniu wymaganym przepisami ustawy o wspieraniu rodziny i systemie pieczy zastępczej szkoleniu. Natomiast osoba sprawująca funkcję rodziny zastępczej zawodowej funkcjonowała w powiecie zduńskowolskim do 31.07.2024 r. od sierpnia 2024 r. podlega pod Centrum Administracyjne Pieczy Zastępczej w Łodzi w związku z przyjęciem czworga dzieci z Łodzi. W roku 2025 r. miała pod opieką dwoje dzieci z powiatu zduńskowolskiego, za co ponoszono koszty utrzymania.

Tab.14. Rodzinne formy pieczy zastępczej, które powstały w roku 2024 i w roku 2025.

Rodzinne formy pieczy zastępczej	2024	2025
Rodziny zastępcze spokrewnione	10 (15 dzieci umieszczonych)	9 (15 dzieci umieszczonych)
Rodziny zastępcze niezawodowe	3 (3 dzieci umieszczonych)	3 (3 dzieci umieszczonych)
Rodziny zastępcze zawodowe	2	0
Rodziny zastępcze zawodowe specjalistyczne	0	0
Rodzinne Domy Dziecka	0	0

Źródło: Wydział Spraw Społecznych, Promocji, Kultury i Sportu

W latach 2024–2025 w powiecie zduńskowolskim nie funkcjonowały rodziny zastępcze zawodowe pełniące funkcję pogotowia rodzinnego z powodu braku kandydatów. PCPR prowadzi działania

promujące rodzicielstwo zastępcze, m.in. przez publikacje w Internecie, wywiady radiowe oraz pikniki informacyjne. Mimo tych działań nadal dominują rodziny spokrewnione, a pozyskiwanie kandydatów do rodzin niezawodowych pozostaje trudne.

W 2024 r. do PCPR zgłosiły się 3 osoby (w tym jedno małżeństwo), które uzyskały kwalifikację i ukończyły szkolenie na rodziny niezawodowe. W 2025 r. zgłosiło się jedno małżeństwo, które nie uzyskało pozytywnej opinii kwalifikacyjnej. PCPR opiniowało również kandydatów na wniosek sądów: w 2024 r. 17 osób, w 2025 r. 24 osoby.

W latach 2024–2025 zorganizowano szkolenia dla nowo powstałych rodzin zastępczych (30 godzin), obejmujące tematykę zaburzeń więzi, traumy, prawa dziecka i metod wsparcia. W grudniu 2025 r. PCPR zorganizowało imprezę mikołajkową dla 73 dzieci z rodzin zastępczych i Domu Dziecka, z atrakcjami i upominkami, finansowaną ze środków powiatu i darowizn lokalnych przedsiębiorców.

W 2024 r. w pieczy zastępczej umieszczono 22 dzieci (15 spokrewnionych, 3 niezawodowe, 4 w rodzinnym domu dziecka), a w 2025 r. – 19 dzieci (16 spokrewnionych, 3 niezawodowe). Dzieci powracające do rodzin biologicznych stanowiły niewielką grupę: 1 w 2024 r. i 3 w 2025 r. Przysposobiono łącznie 3 dzieci.

Rodzinom zastępczym wypłacano miesięczne świadczenia: spokrewnione – 1 002 zł, niezawodowe, zawodowe i rodzinny dom dziecka – 1 517 zł. W 2025 r. wypłacono 1 569 świadczeń na łączną kwotę 1 652 333,28 zł, w tym dodatki dla dzieci niepełnosprawnych. Kwota świadczeń wypłaconych w roku 2024 była o 85,3 tys. niższa (wyniosła 1 566 953,79 zł).

Powiat Zduńskowski pokrywa również koszty utrzymania dzieci, które przed umieszczeniem w pieczy zastępczej przebywały w powiecie zduńskowskim, lecz zostały umieszczone w rodzinach zastępczych lub rodzinnych domach dziecka w innych powiatach. W 2025 r. wydatki te wyniosły 351 776,53 zł, o 132 631,19 zł więcej niż w 2024 r. Kwota obejmuje 10 dzieci, m.in.: 3 w powiecie sieradzkim, 4 w Łodzi oraz pojedyncze przypadki w powiatach puławskim, kaliskim, tureckim, łaskim i zgierskim.

DOM POMOCY SPOŁECZNEJ W ZDUŃSKIEJ WOLI

Przeznaczony jest dla osób przewlekle i somatycznie chorych, dysponuje 82 miejscami. Stan mieszkańców na dzień 31 grudnia 2025 r. – 82, w tym: przyjętych na zasadach obowiązujących do 31.12. 2002 r. - 4, przyjętych na zasadach obowiązujących od 01.01.2004 r. - 78. Średni koszt utrzymania mieszkańca na 2025 został ustalony w wysokości 6.361.97 zł.

DOM POMOCY SPOŁECZNEJ W PRZATÓWKU

Przeznaczony jest dla dorosłych niesprawnych intelektualnie, dysponuje 100 miejscami. Na dzień 31.12.2025 r. w placówce przebywało 101 mieszkańców: 43 kobiety i 58 mężczyzn w przedziale wiekowym od 19 do 88 lat. 68 mieszkańców jest ubezwłasnowolnionych całkowicie, 4 częściowo, dla 8 ustanowiono kuratora dla osoby niepełnosprawnej. Podział mieszkańców ze względu na sprawność fizyczną: osoby leżące – 1, osoby poruszające się przy pomocy sprzętu rehabilitacyjnego - 24, osoby sprawne fizycznie - 76. Średni koszt utrzymania mieszkańca na 2025 został ustalony w wysokości 6.470,15 zł. Odnotowano zgon 5 osób: 2 mężczyzn i 3 kobiet.

ŚRODOWISKOWY DOM SAMOPOMOCY W PRZATÓWKU

Środowiskowy Dom Samopomocy w Przatówku został powołany Uchwałą Nr XXXI/67/05 Rady Powiatu Zduńskowolskiego z dnia 02 września 2005r. Dysponuje 31 miejscami. Zajęcia terapeutyczne odbywały się w pomieszczeniach zlokalizowanych na parterze i I piętrze budynku „Dworek”. Środowiskowy Dom Samopomocy w Przatówku funkcjonuje przez 5 dni w tygodniu w godzinach od 7:30 do 15:30. Uczestnicy Domu mają zapewniony przez Ośrodek transport na zajęcia i po zajęciach. Z zajęć terapeutycznych uczestnicy Środowiskowego Domu Samopomocy w Przatówku korzystają w zależności od potrzeb i możliwości. W Ośrodku działają pracownie: plastyczna, manualna, kulinarna, kosmetyczna, a także prowadzone są zajęcia teatralne, muzyczne, pedagogiczne i komputerowe i biblioterapia.

ŚRODOWISKOWY DOM SAMOPOMOCY W ZDUŃSKIEJ WOLI PRZY UL. DĄBROWSKIEGO 15

Przeznaczony jest dla 40 uczestników przewlekle psychicznie chorych, niepełnosprawnych intelektualnie i wykazujących inne przewlekłe zaburzenia psychiczne. Zajęcia terapeutyczne odbywały się w pomieszczeniach zlokalizowanych na II i III piętrze budynku, pozbawiony barier architektonicznych (wyposażony w windę) i funkcjonuje przez 5 dni w tygodniu w godzinach 7:30 do 15:30. Ośrodek zapewnia transport w szczególności uczestnikom mieszkającym poza Zduńską Wolą, poruszającym się na wózkach inwalidzkich i mającym problem z poruszaniem się

ŚRODOWISKOWY DOM SAMOPOMOCY W ZDUŃSKIEJ WOLI PRZY UL. ŁASKIEJ 59

Przeznaczony jest dla 34 uczestników przewlekle psychicznie chorych, niepełnosprawnych intelektualnie i wykazujących inne przewlekłe zaburzenia psychiczne. Zajęcia terapeutyczne odbywały się w pomieszczeniach zlokalizowanych na parterze budynku i funkcjonuje przez 5 dni w tygodniu w godzinach 7:30 - 15:30. Zapewnia usługi transportowe w szczególności uczestnikom mieszkającym poza Zduńską Wolą, poruszającym się na wózkach inwalidzkich oraz mających problem z poruszaniem

się. Placówka usytuowana jest w centrum miasta, a jednocześnie w miejscu zapewniającym uczestnikom bezpieczeństwo i spokój. Plac jest ogrodzony, a na terenie znajdują się: altana, ławki, siłownia zewnętrzna. Bariery architektoniczne nie występują, budynek jest przystosowany dla osób niepełnosprawnych: budynek jest parterowy, dogodne wejście dla osób poruszających się na wózkach inwalidzkich, toalety dostosowane dla niepełnosprawnych ruchowo, poręcze w głównym ciągu komunikacyjnym.

W Środowiskowym Domu Samopomocy w Zduńskiej Woli działa pracownia komputerowa, muzyczna, edukacyjna, plastyczna oraz prowadzone są zajęcia teatralne, muzyczne, pedagogiczne, komputerowe, edukacyjne, poradnictwo socjalne i psychologiczne oraz terapia ruchowa.

WARSZTAT TERAPII ZAJĘCIOWEJ

Powiat Zduńskowolski, zgodnie z art. 10b ust. 2a ustawy z dnia 27 sierpnia 1997 r. o rehabilitacji zawodowej i społecznej oraz zatrudnianiu osób niepełnosprawnych (Dz.U. z 2025 r. poz. 913 z późn. zm.), dofinansował w 2025 r. działalność Warsztatu Terapii Zajęciowej przy Stowarzyszeniu „Tkalnia” w Zduńskiej Woli w łącznej wysokości 121 231,00 zł z przeznaczeniem na zakup materiałów, materiałów do terapii, kosztów zużycia energii elektrycznej, ciepłej i wody, transportu, treningu ekonomicznego, wynagrodzenia oraz składki ZUS.

Tab. 15. Funkcjonowanie Warsztatu Terapii Zajęciowej w latach 2024 i 2025

	2024	2025
Liczba uczestników	29	31
Łączny koszt	1 085 760,00 zł	1 212 307,00 zł
Środki PFRON	997 184,00 zł	1 091 076,00 zł
Środki powiatu zduńskowolskiego	108 576,00 zł	121 231,00 zł

Źródło: Wydział Spraw Społecznych, Promocji, Kultury i Sportu

Przeciwdziałanie bezrobociu oraz aktywizacja lokalnego rynku pracy

Powiatowy Urząd Pracy w Zduńskiej Woli w 2025 roku podejmował aktywne działania na rzecz wspierania zatrudnienia oraz rynku pracy. Zrealizowane projekty w głównej mierze koncentrowały się na aktywnym zmniejszaniu bezrobocia, zwiększaniu szans osób bez pracy na zatrudnienie oraz wspieraniu rynku pracy poprzez współdziałanie z pracodawcami i partnerami społecznymi.

Stopa bezrobocia w powiecie zduńskowolskim na koniec grudnia 2025r. osiągnęła 8,1%, w porównaniu do grudnia 2024 r. jej wartość wzrosła o 1,1 %. Ponadto w XII.2025 r. jej wartość była wyższa od stopy wojewódzkiej o 1,8 % i stopy krajowej o 2,4%.

W 2025 roku na terenie powiatu zduńskowolskiego działało 7 826 przedsiębiorstw. Z tej grupy najliczniej reprezentowane były mikroprzedsiębiorstwa (zatrudniające mniej niż 10 pracowników) – 7 574 podmiotów. Działało 200 małych przedsiębiorstw, 45 średnich i sześć dużych. Zgodnie z danymi Banku Danych Lokalnych Głównego Urzędu Statystycznego jedna firma zatrudniała więcej niż 1 000 osób. Od pięciu lat systematycznie zwiększa się w powiecie liczba mikroprzedsiębiorstw, natomiast niezmienna jest liczba firm dużych, zatrudniających więcej niż 250 pracowników.

Rys. 5. Przedsiębiorstwa według klas wielkości w latach 2021-2025 na terenie powiatu.

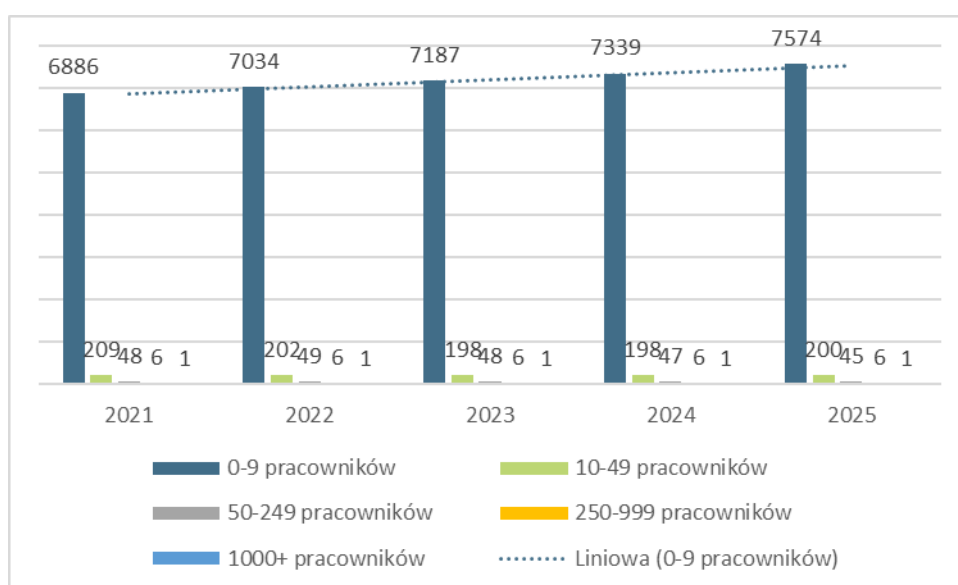

Źródło: Bank Danych Lokalnych Głównego Urzędu Statystycznego.

Od pięciu lat obserwuje się również wzrost liczby osób fizycznych prowadzących działalność gospodarczą. Zgodnie z BDL GUS w 2021 roku było ich 5 776, natomiast w 2025 roku liczba ta wzrosła do 6 249.

Na koniec grudnia 2025 roku w Powiatowym Urzędzie Pracy w Zduńskiej Woli zarejestrowanych było 1 916 osób, z czego 49,22 % ogółu stanowiły kobiety tj. 943 osoby. Porównując sytuację ze stanem z grudnia 2024 roku odnotowano wzrost liczby bezrobotnych o 262 osoby (1654 osób w XII. 2024 r.), również wśród kobiet o 107 osób (836 kobiet w XII. 2024 r.).

Na realizację działań ukierunkowanych na udzielanie pomocy bezrobotnym i innym osobom uprawnionym Powiatowy Urząd Pracy w Zduńskiej Woli otrzymał łączną kwotę 8 453 143,07 zł.

Tab. 16. Środki pozyskane na aktywną politykę rynku pracy w 2025 r. (w zł).

Lp.	Źródło finansowania	Pozyskane środki	Wykorzystanie	Liczba finansowanych miejsc
1	ALGORYTM	4 184 478,30	4 095 021,77	360
2	EFS+ w ramach „Regionalnego Programu 2021-2027”	2 819 885,77	2 761 590,68	166
3	Rezerwa Ministra – aktywizacja osób bezrobotnych z niskimi kwalifikacjami	474 984,00	469 735,02	24
4	Rezerwa Ministra – aktywizacja osób bezrobotnych zamieszkujących na wsi	143 000,00	139 602,01	17
5	PFRON	52 750,00	52 750,00	2
6	KFS	778 045,00	776 077,64	335
RAZEM		8 453 143,07	8 294 777,12	904

Źródło: Wydział Spraw Społecznych, Promocji, Kultury i Sportu.

W 2025 r. Powiatowy Urząd Pracy w Zduńskiej Woli realizował projekt „Wszyscy na plus (II)” dofinansowany środkami regionalnego programu Fundusze Europejskie dla Łódzkiego 2021-2027. Dzięki realizacji projektu sfinansowano prace interwencyjne, staże i bony na zasiedlenie. udzielono dotacji, zrefundowano koszty wyposażenia i doposażenia stanowisk pracy.

Tab. 17. Struktura pozyskanych i wydatkowanych środków w projekcie „Wszyscy na plus (II)”

Lp.	Forma pomocy	Limit	Wykorzystanie limitu	Liczba finansowanych miejsc
1	Prace interwencyjne	71 350,00	63 567,03	6
2	Stáže	1 413 535,77	1 374 632,47	11
3	Dotacje	1 050 000,00	1 048 391,08	35
4	Refundacja kosztów wyp./dop. stanowisk pracy	185 000,00	185 000,00	5
5	Bon na zasiedlenie	100 000,00	90 000,00	9
RAZEM		2 819 885,77	2 761 590,68	166

Źródło: Wydział Spraw Społecznych, Promocji, Kultury i Sportu.

Powiatowy Urząd Pracy w Zduńskiej Woli w 2025 r. pozyskał dodatkowe środki na realizację programów aktywizacji zawodowej w ramach Rezerwy Ministra na realizację programu aktywizacji zawodowej bezrobotnych z niskimi kwalifikacjami (nieposiadających świadectwa dojrzałości) lub bezrobotnych bez kwalifikacji zawodowych oraz na aktywizację zawodową bezrobotnych zamieszkujących na wsi. Kwota pozyskana w ramach rezerwy na realizację programu aktywizacji zawodowej bezrobotnych z niskimi kwalifikacjami (nieposiadających świadectwa dojrzałości) lub bezrobotnych bez kwalifikacji zawodowych wynosiła 474 984,00 zł, natomiast na aktywizację zawodową bezrobotnych zamieszkujących na wsi wyniosła 143 000,00 zł.

Tab. 18. Struktura pozyskanych i wydatkowanych środków w ramach Rezerwy Ministra na aktywizację osób bezrobotnych z niskimi kwalifikacjami (nieposiadających świadectwa dojrzałości) lub bezrobotnych bez kwalifikacji zawodowych w 2025 r. (w zł).

Lp.	Forma pomocy	Limit	Wykorzystanie limitu	Liczba finansowanych miejsc
1	Staże	26 650,00	25 369,73	2
2	Dotacje	390 000,00	390 000,00	13
3	Szkolenia	58 334,0	54 365,29	9
RAZEM		474 984,00	469 735,02	24

Źródło: Wydział Spraw Społecznych, Promocji, Kultury i Sportu.

Tab. 19. Struktura pozyskanych i wydatkowanych środków w ramach Rezerwy Ministra na aktywizację osób bezrobotnych zamieszkujących na wsi w 2025 r. (w zł).

Lp.	Forma pomocy	Limit	Wykorzystanie limitu	Liczba finansowanych miejsc
1	Dotacje	120 000,00	120 000,00	4
2	Szkolenia	23 000,00	19 602,01	13
RAZEM		143 000,00	139 602,01	17

Źródło: Wydział Spraw Społecznych, Promocji, Kultury i Sportu.

Powiatowy Urząd Pracy w 2025 roku realizował również zadania z zakresu rehabilitacji zawodowej osób bezrobotnych i poszukujących pracy niepełnosprawnych. Łączna wysokość limitu środków na realizację ww. zadań wyniosła 52 750,00 zł. W ramach pozyskanych środków jedna osoba otrzymała jednorazowo środki na podjęcie działalności gospodarczej oraz jednej osobie sfinansowano koszty szkolenia.

Tab. 20. Struktura pozyskanych i wydatkowanych środków w ramach środków PFRON w 2025 r. (w zł).

Lp.	Forma pomocy	Limit	Wykorzystanie limitu	Liczba finansowanych miejsc
1	Koszty szkolenia i przekwalifikowania	2 750,00	2 750,00	1
2	Dotacje	50 000,00	50 000,00	1
RAZEM		52 750,00	52 750,00	2

Źródło: Wydział Spraw Społecznych, Promocji, Kultury i Sportu.

Powiatowy Urząd Pracy w Zduńskiej Woli realizował działania na rzecz aktywizacji zawodowej mieszkańców poprzez wsparcie w poszukiwaniu zatrudnienia, świadczone przez doradców ds. zatrudnienia, doradców zawodowych oraz specjalistów ds. rozwoju zawodowego.

W ramach pośrednictwa pracy udzielano pomocy osobom bezrobotnym i poszukującym pracy w znalezieniu zatrudnienia, a pracodawcom – w pozyskaniu odpowiednio wykwalifikowanych pracowników. W 2025 roku Urząd dysponował 475 ofertami pracy obejmującymi 651 wolnych miejsc pracy, w tym 18 przeznaczonych dla osób z niepełnosprawnościami.

W zakresie usług doradczych zrealizowano:

- 702 indywidualne porady zawodowe, z których skorzystało 679 osób,
- 13 grupowych porad zawodowych dla 98 osób,
- 2 003 Indywidualne Plany Działania określające ścieżki aktywizacji osób bezrobotnych,
- 2 giełdy pracy, w których uczestniczyło 14 osób.

PUP, podobnie jak w latach ubiegłych, udzielał informacji o dostępnych formach wsparcia wynikających z obowiązujących przepisów oraz współpracował z instytucjami i organizacjami w zakresie przeciwdziałania zagrożeniom społecznym, w tym związanym z przestępczością. Prowadzono również działania informacyjne i promocyjne, m.in. podczas Targów Pracy „Praca dla Absolwenta 2025” w Sieradzu, Dni Powiatu Zduńskowolskiego, targów pracy dla osób z niepełnosprawnościami oraz Dni Pracodawcy w Zespole Szkół Elektronicznych.

Ochrona zdrowia

W 2025 roku Zduńskowolski Szpital Powiatowy, na którym spoczywa główny ciężar zadań powiatu realizowanych w obszarze ochrony zdrowia, rozpoczął jeden z największych w swojej historii projektów rozwojowych. Rozbudowany zostanie główny budynek placówki – powstaną m.in. nowy blok operacyjny, a także przebudowane zostaną izba przyjęć oraz pracownia diagnostyki obrazowej, która zostanie wyposażona w nowoczesny sprzęt.

W Zduńskowolskim Szpitalu Powiatowym leczono w 2025 roku 4 434 osoby (w 2024 roku 4 791). Na 31 grudnia 2025 roku szpital zatrudniał 30 lekarzy (w 2024 roku 39) i 135 pielęgniarek (w 2024 roku 129). Funkcjonowało osiem oddziałów oraz Ośrodek Rehabilitacji Diennej. Biorąc pod uwagę liczbę łóżek największymi oddziałami były oddziały wewnętrzny i chirurgiczny (l. łóżek po 26). Wskaźnik wykorzystania łóżek był w 2025 r. najwyższy na oddziale wewnętrznym (86,56%), i była to sytuacja analogiczna do roku 2024. Natomiast, o ile w roku 2024 ten wskaźnik najniższy był na oddziale położniczym (2,91%), to w roku 2025 najniższy był na oddziale geriatry (0,32%).

Tab. 21. Liczba łóżek oraz ruch chorych w Zduńskowolskim Szpitalu Powiatowym w 2025 roku.

Lp.	Oddział	Liczba łóżek	Ruch chorych							
			Stan na 01.01.2025	Przyjęto do szpitala	Przyjęto z innego oddz.	Leczono chorych	Przeniesiono na inny oddz.	Wypisano	Zmarło	Pozostało
1	Wewnętrzny	26	34	1354	16	1404	33	1175	172	24
2	Opieki paliatywnej	11	7	109	0	116	0	15	91	10
3	Rehabilitacji	15	0	192	0	192	1	191	0	0
4	Geriatry	2	0	1	0	1	0	1	0	0
5	Położniczo-ginekologiczny	15	0	684	8	692	1	689	0	2
6	Chirurgiczny z pododdziałem ortopedycznym	26	5	1325	32	1362	22	1286	41	13
7	Dziecięcy	17	3	663	1	667	0	658	0	9
8	Noworodkowy	7	0	0	0	0	0	0	0	0
RAZEM oddziały stacjonarne		119	49	4328	57	4434	57	4015	304	58
9	Ośrodek Rehabilitacji Diennej	14	0	258	0	258	0	258	0	0

Źródło: Wydział Spraw Społecznych, Promocji, Kultury i Sportu.

Najwyższa wartość wskaźnika średniego czasu pobytu pacjenta w Zduńskowolskim Szpitalu Powiatowym w roku 2025 została odnotowana na oddziale opieki paliatywnej (24,83), a najniższa na oddziale położniczo-ginekologicznym (1,92).

Łączna liczba świadczeń zrealizowanych w poradniach ambulatoryjnych Zduńskowolskiego Szpitala Powiatowego wyniosła w 2025 roku 61 756 i była niższa o 2356 od świadczeń zrealizowanych rok wcześniej.

Tab. 22. Świadczenia ambulatoryjne Zduńskowolskiego Szpitala Powiatowego w latach 2023-2025.

Lp.	Poradnia	2023	2024	2025
1	Alergologiczna	2387	2827	3159
2	Kardiologiczna	4072	4318	5221
3	Leczenia bólu	588	514	433
4	Onkologiczna	843	1592	1610
5	Gruźlicy i Chorób Płuc	3767	3909	3457
6	Neurologiczna	-	-	84
7	Rehabilitacyjna	1869	1829	1068
8	Ginekologiczna	1930	2242	3197
9	Chirurgiczna	8163	9157	9041
10	Ortopedyczna	3065	3884	4260
11	Urologiczna	2813	2922	3043
12	Leczenie Uzależnień	819	1302	150
13	Diabetologiczna	1292	39	853
14	Dermatologiczna	2939	2888	2705
15	Medycyny Sportowej	219	205	154
16	Zdrowia Psychicznego	4004	4357	4049
17	POZ	5143	5217	3395
18	Nocna i Świąteczna Pomoc Lekarska	11734	12886	11814
19	Odmowy i Ambulatorium Izby Przyjęć	3345	4024	4063
RAZEM		58992	64112	61756

Źródło: Wydział Spraw Społecznych, Promocji, Kultury i Sportu.

W 2025 roku Zduńskowolski Szpital Powiatowy Sp. z o.o. uzyskał dofinansowanie na realizację następujących inwestycji:

1. **Modernizacja infrastruktury Zduńskowolskiego Szpitala Powiatowego Sp. z o.o.** (nabór KPOD.07.02-IP.10-001/24). Zakres projektu obejmuje:
 - rozbudowę budynku głównego, w ramach której powstaną: blok operacyjny z salą wybudzeń, izba przyjęć, pracownia diagnostyki obrazowej, sterylizatornia oraz pomieszczenia pomocnicze;
 - zakup sprzętu i wyposażenia medycznego dla bloku operacyjnego, sali wybudzeń, sterylizatorni i pracowni diagnostyki obrazowej, a także zakup ambulansu;



Rozbudowa Zduńskowolskiego Szpitala Powiatowego o izbę przyjęć oraz pracownię diagnostyki obrazowej.

Fot. Zduńskowolski Szpital Powiatowy

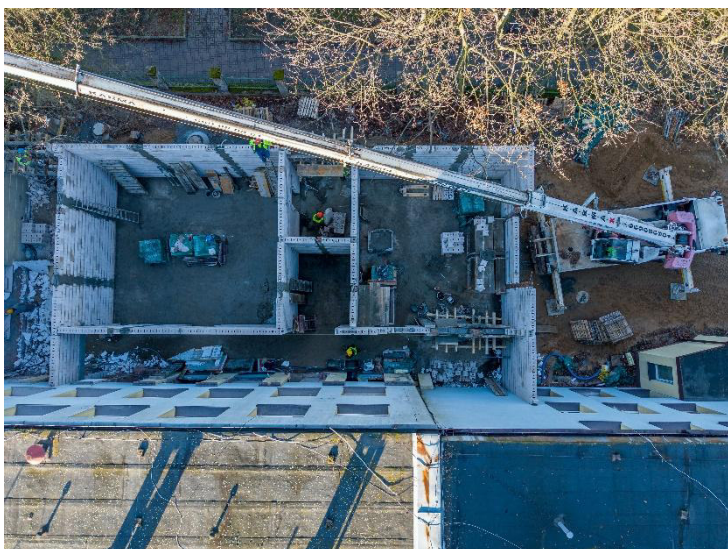

Rozbudowa Zduńskowolskiego Szpitala Powiatowego o blok operacyjny z salą wybudzeń

Fot. Zduńskowolski Szpital Powiatowy

Wartość dofinansowania: 37 214 785,04 zł.

Wsparcie samorządów:

Powiat Zduńskowolski: 10 000 050,00 zł,

Miasto Zduńska Wola: 1 000 000,00 zł,

Gmina Zduńska Wola: 496 400,00 zł,

Gmina i Miasto Szadek: 288 400,00 zł,

Gmina Zapolice: 215 200,00 zł.

2. Termomodernizacja budynku poradni specjalistycznych oraz administracji (nabór FELD.02-IZ.00-0029/24). Zakres projektu obejmuje:

- docieplenie przegród zewnętrznych (stropu, stropodachu, ścian);
- wymianę stolarki okiennej i drzwiowej;
- modernizację systemu centralnego ogrzewania (wymiana grzejników, rur i zaworów, montaż klimatyzatorów);

- o wykonanie mikroinstalacji OZE – paneli fotowoltaicznych o mocy 18,24 kWp, przeznaczonych do zasilania klimatyzatorów.

Wartość dofinansowania: 1 934 942,27 zł.

3. Poprawa dostępności i jakości usług medycznych w poradniach AOS i lecznictwie jednego dnia (nabór FELD.06.03-IZ.00-0010/25). Projekt obejmuje:

- o remont pomieszczeń poradni AOS;
- o zakup wyrobów medycznych dla poradni ginekologiczno-położniczej, kardiologicznej, chirurgicznej i ortopedycznej, pracowni endoskopowej oraz pododdziału ortopedycznego.

Wartość dofinansowania: 1 980 272,30 zł.

Ponadto w 2025 roku szpital realizował następujące projekty:

- „Wsparcie podstawowej opieki zdrowotnej (POZ)” (FENX.06.01-IP.03-0001/23);
- „Poprawa organizacji pracy w Zduńskowolskim Szpitalu Powiatowym” (FELD.08.05-IZ.00-0006/24-00);
- „Modernizacja infrastruktury Zduńskowolskiego Szpitala Powiatowego Sp. z o.o.” w ramach KPO.

W 2025 roku zakończono również modernizację Oddziału Opieki Paliatywnej oraz Oddziału Wewnętrznego wraz z pododdziałem geriatrycznym w ramach zadania pn. „Modernizacja Zduńskowolskiego Szpitala Powiatowego Sp. z o.o.”. Inwestycja została sfinansowana ze środków Rządowego Funduszu Polski Ład i była realizowana przez Starostwo Powiatowe w Zduńskiej Woli. Całkowita wartość inwestycji wyniosła 9 090 545,84 zł, z czego wkład własny powiatu stanowił 1 433 095,80 zł.

O ile w roku 2024 wartość nowo zakupionego przez Zduńskowski Szpital Powiatowy sprzętu medycznego wyniosła 201 121,87 zł, to w roku 2025 wartość ta sięgnęła 6 010 658,60 zł.

Tab. 23. Sprzęt medyczny zakupiony w 2025 r. przez Zduńskowolski Szpital Powiatowy

Lp.	Nazwa	Ilość (szt.)	Wartość (zł)
1	Histeroskop diagnostyczno- operacyjny	2	60 004,76
2	Ambulans WV Crafter	1	488 858,82
3	Defibrylator Schiller	2	62 202,60
4	Diatermia chirurgiczna	2	237 602,16
5	Aparat USG	1	449 679,60
6	Aparat do terapii zimną plazmą	1	172 730,88
7	System diagnostyczny do wykrywania węzła	1	181 440,00
8	Kardiomonitor z monitorem funkcji życiowych	2	177 687,00
9	Ssak elektryczny	1	12,960,00
10	Aparat USG śródoperacyjny	1	178 632,00
11	Neuromonitoring śródoperacyjny	1	144 082,80
12	Pompy strzykawkowe	6	37 362,60
13	Stół operacyjny	2	1 067 396,40
14	Lampa operacyjna	2	212 441,40
15	Aparat do znieczulenia	2	435 240,00
16	System laparoskopowy (z ICG)	1	1 034 640,00
17	Aparat RTG śródoperacyjny	1	726 601,20
18	Łóżko do intensywnej terapii	2	62 245,80
19	Kolumna chirurgiczna	2	114 083,40
20	Kolumna anestezjologiczna	2	116 243,40
21	Ciśnieniomierz elektroniczny	8	1 660,62
22	Ciśnieniomierz mechaniczny	3	567,00
23	Waga ze wzrostomierzem	1	1 670,76
23	Medyczny analizator składu ciała	1	4 276,80
24	Lampa bakteriobójcza	3	5 645,70
25	Resuscytator dla dzieci	2	239,98
26	Wózek medyczny	1	2 925,25
27	Aparat do krioterapii	1	8 700,00
28	Oftalmoskop	1	350,00
29	Urządzenie do infuzji	1	388,00
30	Nebulizator	1	100,00
31	Lampka czołowa	5	85,95
32	Kamizelka nożoodporna	5	1 995,00
33	Sprzęt treningowy do RKO	1	9 918,72
RAZEM wartość			6 010 658,60

Źródło: Wydział Spraw Społecznych, Promocji, Kultury i Sportu.



Ambulans WV Crafter, kupiony w 2025 roku przez Zduńskowski Szpital Powiatowy Sp. z o.o.

Fot. Zduńskowski Szpital Powiatowy

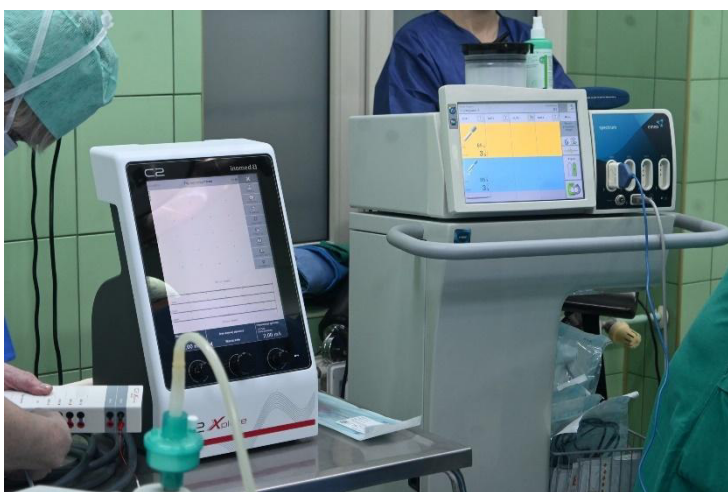

Neuromonitoring śródoperacyjny, służący do stałego, elektrofizjologicznego monitorowania czynności mózgu, rdzenia kręgowego i nerwów obwodowych w czasie rzeczywistym, kupiony w 2025 roku przez Zduńskowski Szpital Powiatowy Sp. z o.o.

Fot. Zduńskowski Szpital Powiatowy



Wypożyczenie nowego bloku operacyjnego, zakupione przez Zduńskowski Szpital Powiatowy w roku 2025.

Fot. Zduńskowski Szpital Powiatowy

Nowelizacja ustawy Prawo farmaceutyczne z 17 sierpnia 2023 r. o zmianie ustawy o refundacji leków, środków spożywczych specjalnego przeznaczenia żywieniowego oraz wyrobów medycznych oraz niektórych innych ustaw zmieniła zasady nocnych dyżurów aptek.

W praktyce zmiana przepisów doprowadziła do pogorszenia dostępności leków w godzinach nocnych, tj. po godzinie 23:00. W odpowiedzi na tę sytuację Powiat Zduńskowolski, we współpracy z Miastem Zduńska Wola, podjął działania mające na celu zapewnienie mieszkańcom dostępu do usług farmaceutycznych w godzinach nocnych.

Na mocy zawartej umowy od 1 lipca 2025 r. do 31 grudnia 2025 roku finansowano dyżury apteki zlokalizowanej przy ul. Zielonej 7 w Zduńskiej Woli w porze nocnej oraz w dni wolne i świąteczne. W 2025 r. każdy z samorządów przeznaczył na ten cel kwotę 40 725,00 zł.

W 2025 roku apteka „Aloes” była czynna:

- od poniedziałku do piątku od godz. 22 do godz. 6,
- w soboty od godz. 21 do godz. 8,
- w niedziele od godz. 20 do godz. 6,
- w święta i dni ustawowo wolne od pracy od godz. 20 do godz. 8.

W 2025 roku z dodatkowych dyżurów apteki skorzystało 4 519 osób.

Orzekanie o niepełnosprawności

W 2025 roku Powiatowy Zespół ds. Orzekania o Niepełnosprawności w Zduńskiej Woli wydał 204 orzeczenia o niepełnosprawności oraz 1570 orzeczeń o stopniu niepełnosprawności. Nowym zadaniem Zespołu było wydawanie wniosków o wydanie decyzji ustalającej poziom potrzeby wsparcia wraz z kwestionariuszem samooceny trudności w zakresie wykonywania czynności związanych z funkcjonowaniem.

Ogółem w roku 2025 Powiatowy Zespół ds. Orzekania o Niepełnosprawności wydał 1774 orzeczeń (w 2024 r. było to 1647 orzeczeń), w tym 1769 orzeczeń dla obywateli Polski oraz pięć orzeczeń dla obywateli Ukrainy, posiadających status uchodźcy (rok wcześniej 13 orzeczeń). Wydanych zostało również 399 legitymacji osoby niepełnosprawnej.

Ponadto wydanych zostało 396 kart parkingowych, które umożliwiają parkowanie na tzw. „kopertach” i niestosowanie się do niektórych znaków drogowych, co jest kluczowe dla osób ze znacznie ograniczoną samodzielnością.

Rys. 6. Liczby kart parkingowych wydana przez PZON w latach 2021-2025.

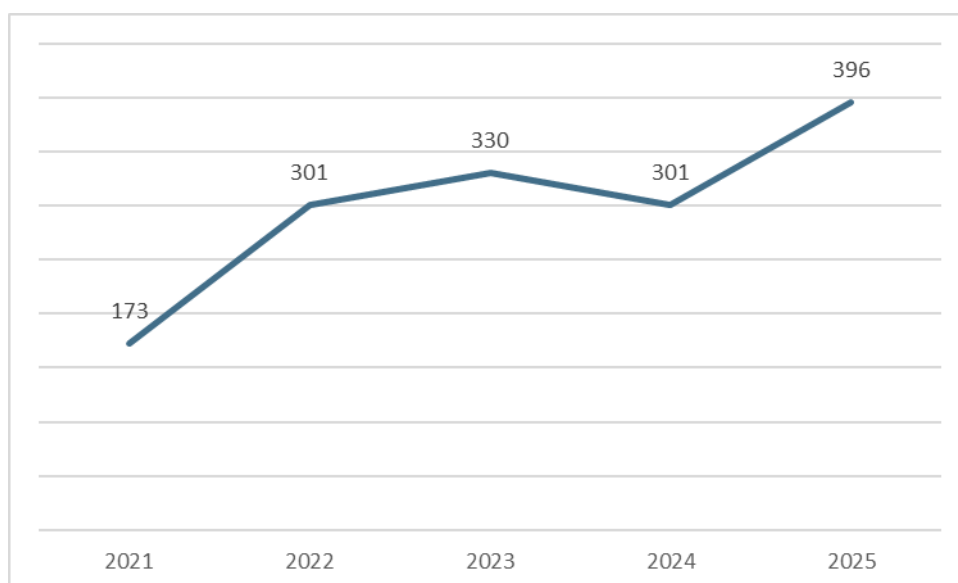

Źródło: Powiatowy Zespół do Spraw Orzekania o Niepełnosprawności w Zduńskiej Woli

Do zadań Powiatowego Zespołu do Spraw Orzekania o Niepełnosprawności należy:

- wydawanie orzeczeń o niepełnosprawności dla osób przed 16 rokiem życia,
- wydawanie orzeczeń o stopniu niepełnosprawności dla osób powyżej 16 roku życia;

- wydawanie legitymacji dokumentującej niepełnosprawność dla osób przed 16 rokiem życia na podstawie ważnego orzeczenia o niepełnosprawności,
- wydawanie legitymacji o stopniu niepełnosprawności dla osób powyżej 16 roku życia na podstawie ważnego orzeczenia o stopniu niepełnosprawności lub orzeczenia o niepełnosprawności,
- wydawanie kart parkingowych dla osób posiadających orzeczenie o niepełnosprawności, stopniu niepełnosprawności oraz dla placówek.

Zespół wydaje orzeczenia o stopniu niepełnosprawności dla celów:

- odpowiedniego zatrudnienia,
- szkolenia,
- korzystania ze świadczeń pieniężnych z pomocy społecznej,
- konieczności zaopatrzenia w przedmioty ortopedyczne i środki pomocnicze,
- uczestnictwa w warsztatach terapii zajęciowej,
- korzystania z systemu środowiskowego wsparcia w samodzielnej egzystencji,
- uzyskania zasiłku pielęgnacyjnego,
- korzystania z ulg i uprawnień na podstawie odrębnych przepisów.
- korzystania z karty parkingowej
- uzyskania legitymacji osoby niepełnosprawnej

Orzeczenia o niepełnosprawności osób do 16 roku życia wydaje się dla celów zasiłku pielęgnacyjnego, świadczenia pielęgnacyjnego, korzystania z ulg i uprawnień, uzyskania legitymacji osoby niepełnosprawnej.

Ochrona praw konsumentów

W 2025 r. Powiatowy Rzecznik Konsumentów udzielił 77 porad i wyjaśnień w sprawach konsumenckich. 85 razy wystąpił do przedsiębiorców z wnioskami o zajęcie stanowiska w zgłoszonych sprawach, a w przypadkach braku odpowiedzi ze strony przedsiębiorcy składał zawiadomienie o możliwości popełnienia wykroczenia lub przestępstwa.

Najczęściej zgłaszane problemy dotyczyły wad fizycznych zakupionych towarów, w szczególności mebli, obuwia, odzieży, sprzętu AGD i RTV, komputerów oraz telefonów komórkowych. Istotną grupę stanowiły również sprawy związane z nienależytym wykonaniem usług, w tym usług energetycznych, turystycznych, naprawy sprzętu, usług remontowych, montażu okien oraz usług finansowych. Konsumenty najczęściej zwracali się o informacje dotyczące obowiązujących regulacji prawnych w zakresie reklamacji towarów w ramach gwarancji, jak również przysługujących im uprawnień w tym zakresie.

W 2025 roku Rzecznik wystąpił do przedsiębiorców w 85 sprawach z wnioskiem o zajęcie stanowiska wobec zgłoszonych przez konsumentów roszczeń. Podobnie jak w przypadku porad ustnych, dominowały sprawy dotyczące wadliwości towarów, głównie urządzeń gospodarstwa domowego i odzieży, a także nieprawidłowej realizacji usług, przede wszystkim energetycznych (w tym montażu instalacji fotowoltaicznych i pomp ciepła) oraz turystycznych. Około połowa interwencji zakończyła się odmową uwzględnienia roszczeń konsumentów przez przedsiębiorców. W pozostałych przypadkach uzyskano stanowiska pozytywne lub częściowo pozytywne dla konsumentów.

W pięciu przypadkach, w związku z brakiem odpowiedzi ze strony przedsiębiorców, Rzecznik złożył zawiadomienia o możliwości popełnienia wykroczenia na podstawie art. 114 ust. 1 ustawy z dnia 16 lutego 2007 r. o ochronie konkurencji i konsumentów. Ponadto skierował jedno zawiadomienie o możliwości popełnienia przestępstwa przez przedsiębiorcę.

Powiatowy Rzecznik Konsumentów realizował zadania z zakresu ochrony praw konsumentów, działając na podstawie ustawy z dnia 5 czerwca 1998 r. o samorządzie powiatowym oraz art. 39 ust. 1 ustawy z dnia 16 lutego 2007 r. o ochronie konkurencji i konsumentów.

Biuro rzeczy znalezionych

Biuro rzeczy znalezionych prowadzone jest przez Starostwo Powiatowe w Zduńskiej Woli, ul. Złotnickiego 25. W 2025 roku przyjęto 27 znalezionych przedmiotów oraz odnotowano 41 zgłoszeń o zagubieniu rzeczy. Właścicielowi wydano jedną rzecz, natomiast znalazcom przekazano pięć przedmiotów. W 2024 roku przyjęto dziewięć rzeczy, odnotowano 36 zgłoszeń o zagubieniu przedmiotów oraz wydano jedną rzecz właścicielowi.

Biuro Rzeczy Znalezionych w Starostwie Powiatowym w Zduńskiej Woli działa na podstawie ustawy z dnia 20 lutego 2015 r. o rzeczach znalezionych. W 2025 roku przyjęto następujące rzeczy do odbioru przez właścicieli:

- torba podróżna z ubraniami, szaszetką myszką komputerową, kablem USB, kosmetykami, lekami - 1,
- naszyjnik – 6,
- bransoletka – 1,
- sygnet – 1,
- rower damski – 3,
- telefon (smartfon) – 1,
- portfel – 1, banknoty NBP,
- torba z narzędziami i ubraniami - 1,
- pęk kluczy - 4,
- laptop – 1,
- klucze do samochodu – 1,
- walizka podróżna z ubraniami – 1,
- zegarek na rękę – 1,
- konsola do gier – 1,
- uchwyt do telefonu – 1.

W ciągu 2025 roku wydano właścicielom: klucze do samochodu, portfel z pieniędzmi, natomiast znalazcom wydano: telefon (smartfon) – 3, rower męski – 1, banknoty NBP. Ponadto przyjęto zgłoszenia o 41 zagubionych rzeczach, w tym.: telefony (smartfony) – 12, klucze do mieszkania – 4, kluczyki do samochodu – 6, portfele – 5, plecak – 2, dowód osobisty – 4, dowód rejestracyjny – 2, prawo jazdy – 1, tablica rejestracyjna – 1, słuchawki – 1, pierścionek – 2, aktówka – 1.

Rzecz znaleziona, która nie zostanie przez osobę uprawnioną odebrana w ciągu roku od dnia doręczenia jej wezwania do odbioru, a w przypadku niemożności wezwania – w ciągu dwóch lat od dnia jej znalezienia, staje się własnością znalazcy, jeżeli uczynił on zadość swoim obowiązkom. Jeżeli jednak rzecz została oddana staroście, znalazca staje się jej właścicielem, jeżeli rzecz odebrał w wyznaczonym przez starostę terminie.

Nieodpłatna pomoc prawna

System nieodpłatnej pomocy to publiczna inicjatywa, której celem jest zapewnienie równego dostępu do wymiaru sprawiedliwości wszystkim mieszkańcom Polski. Kierowany jest więc do osób, których sytuacja życiowa nie pozwala na skorzystanie z odpłatnej usługi prawnika. W powiecie zduńskowolskim, w roku 2025 udzielonych zostało 761 porad, o 145 mniej niż w roku poprzednim.

Z nieodpłatnej pomocy mogą skorzystać także przedsiębiorcy samozatrudnieni, czyli osoby prowadzące jednoosobową działalność gospodarczą.

System nieodpłatnej pomocy składa się z:

- a. nieodpłatnego poradnictwa obywatelskiego;
- b. nieodpłatnej pomocy prawnej;
- c. nieodpłatnej mediacji.

W roku 2025 w Zduńskiej Woli funkcjonował punkt nieodpłatnej pomocy prawnej, a w Szadku punkt nieodpłatnej pomocy prawnej wraz z nieodpłatną mediacją. W Zapolicach działał punkt nieodpłatnego poradnictwa obywatelskiego.

W 2025 roku udzielonych zostało 761 porad, z czego w Zduńskiej Woli – 630 porad w Szadku – 60 porad, w Zapolicach – 71 porad. W roku 2024 było to, odpowiednio – 778, 82 i 46.

Pomoc udzielana jest na podstawie ustawy z dnia 5 sierpnia 2015 r. o nieodpłatnej pomocy prawnej, nieodpłatnym poradnictwie obywatelskim oraz edukacji prawnej.

Bezpieczeństwo

W roku 2025 Powiat Zduńskowolski istotnie wzmocnił swoje zdolności w zakresie ochrony ludności i obrony cywilnej. Przeprowadzono kontrolę 381 punktów schronienia i weryfikację budowli ochronnych – ich wykaz jest dostępny w aplikacji „Gdzie się ukryć”, zakupiono i doposażono magazyn OLiOC w sprzęt techniczny, agregaty prądotwórcze, systemy łączności satelitarnej i przenośne stacje zasilania, a także przygotowano obiekty starostwa do pracy z zasilaniem zapasowym.

Realizacja działań była wspierana przez szkolenia personelu oraz dyrektorów jednostek organizacyjnych, co podniosło poziom gotowości operacyjnej, koordynacji działań i odporności systemu zarządzania kryzysowego. Starosta Zduńskowolski powierzył wybranym jednostkom funkcję podmiotu ochrony ludności, zapewniając ciągłość funkcjonowania infrastruktury krytycznej oraz skuteczną realizację zadań OL i OC.

W 2025 roku przeznaczono kwotę 15 000,00 zł na zakup łodzi oraz przyczepy podłodziowej w celu doposażenia magazynu przeciwpowodziowego. Ponadto wydatkowano 1 186 899 zł na zadanie pn. „Realizacja Programu OLiOC w 2025 roku na terenie Powiatu Zduńskowolskiego w zakresie zadań własnych”, które przełożyło się na istotne wzmocnienie zdolności Powiatu Zduńskowolskiego w obszarze Ochrony Ludności i Obrony Cywilnej, zarówno w wymiarze organizacyjnym, jak i operacyjnym.

Zakup obiektu magazynowego umożliwił właściwe zabezpieczenie, uporządkowanie oraz stałą dostępność zasobów OLiOC, co przełożyło się na skrócenie czasu reakcji oraz zwiększenie gotowości do podejmowania działań w sytuacjach kryzysowych. W ramach doposażenia zakupiono dwa agregaty prądotwórcze o mocy 8 kW, dwie ręczne przecinarki do betonu, dwie pilarki łańcuchowe na wysięgniku, dwie spalinowe piły łańcuchowe oraz cztery osuszacze powietrza. Wyposażenie to znacząco zwiększyło możliwości techniczne Powiatu w zakresie usuwania skutków awarii infrastruktury, zdarzeń losowych oraz zagrożeń związanych z ekstremalnymi zjawiskami pogodowymi.

Zakup dwóch systemów łączności satelitarnej Starlink oraz dwóch przenośnych stacji zasilania zapewnił niezależność energetyczną i telekomunikacyjną w sytuacjach awaryjnych, umożliwiając utrzymanie ciągłości dowodzenia, koordynacji oraz wymiany informacji, nawet w przypadku braku

dostępu do sieci naziemnych. Tym samym zwiększono odporność systemu zarządzania kryzysowego na zakłócenia infrastrukturalne.

Równolegle przeprowadzono dwa szkolenia specjalistyczne z zakresu obsługi sprzętu i urządzeń, w tym bezzałogowych statków powietrznych, co umożliwiło pełne i bezpieczne wykorzystanie zakupionego wyposażenia w działaniach operacyjnych. Szkolenia z zakresu Ochrony Ludności i Obrony Cywilnej, skierowane do wszystkich pracowników Starostwa Powiatowego oraz dyrektorów jednostek organizacyjnych, przyczyniły się do podniesienia poziomu wiedzy, ujednolicenia procedur oraz zwiększenia świadomości odpowiedzialności w zakresie realizacji zadań OLiOC. W efekcie osiągnięto wyższy poziom przygotowania do skutecznego reagowania na zagrożenia oraz poprawę koordynacji działań na rzecz bezpieczeństwa mieszkańców Powiatu Zduńskowolskiego.

Kwotę 44 956,50 zł przeznaczono na realizację zadania pn. „Wykonanie instalacji elektrycznej obiektów do pracy z zasilania rezerwowego”. Zadanie to obejmowało przystosowanie trzech obiektów do podłączenia zapasowego źródła energii (agregatu prądotwórczego). Zapewnienie zasilania rezerwowego dla budynku Starostwa Powiatowego w Zduńskiej Woli jest niezbędne do utrzymania ciągłości pracy urzędu w sytuacjach awaryjnych. Obiekt ten pełni kluczową rolę w zakresie ochrony ludności, zarządzania kryzysowego oraz obrony cywilnej. Zgodnie z art. 4 ust. 2 ustawy z dnia 5 grudnia 2024 r. o ochronie ludności (Dz.U. poz. 1907), administracja publiczna zobowiązana jest do zapewnienia gotowości operacyjnej także w przypadku przerw w dostawie energii.

Na 2026 rok Powiat Zduńskowolski planuje szereg działań mających na celu dalsze wzmocnienie zdolności w zakresie ochrony ludności i obrony cywilnej. W planach jest rozpoczęcie procedury sporządzenia dokumentacji technicznej do modernizacji obiektu, który wcześniej pełnił funkcję schronu, a obecnie nie spełnia obowiązujących wymogów ochronnych. Modernizacja pozwoli przywrócić obiekt do standardów umożliwiających jego wykorzystanie jako schron. Równolegle przewidziano doposażenie magazynu OLiOC w sprzęt i materiały niezbędne do prowadzenia działań ratowniczych i kryzysowych, w tym urządzenia zapewniające szybkie reagowanie na awarie infrastruktury i sytuacje losowe. Planowane są także dalsze szkolenia dla pracowników Starostwa Powiatowego i jednostek organizacyjnych powiatu oraz działania edukacyjno-informacyjne skierowane do mieszkańców, które mają zwiększyć wiedzę i świadomość w zakresie ochrony ludności i obrony cywilnej. Kolejnym istotnym przedsięwzięciem jest budowa urządzenia o podwójnym wykorzystaniu – rezerwowego ujęcia wody dla Szpitala Powiatowego w Zduńskiej Woli, które będzie służyć zarówno potrzebom szpitala, jak i działaniom ochrony ludności w sytuacjach kryzysowych.

Dzięki temu urządzenie zapewni niezależne źródło wody w warunkach zagrożeń, wzmacniając bezpieczeństwo i odporność powiatu.

Na terenie powiatu zduńskowolskiego znajdują się Punkty schronienia. To 381 punktów, które można sprawdzić w aplikacji „Gdzie się ukryć”. W 2025 roku dokonano sprawdzeń obiektów budowlanych lub ich części, które przed dniem 1 stycznia 2025 r. pełniły funkcję budowli ochronnych. Łącznie zrealizowano 13 zleceń otrzymanych od organów ochrony ludności, przy czym wszystkie zostały wykonane w pełnym zakresie. Czynności kontrolne przeprowadzono wspólnie z Powiatowym Inspektorem Nadzoru Budowlanego w Zduńskiej Woli. W wydanych stanowiskach stwierdzono spełnienie, możliwość spełnienia bądź brak możliwości spełnienia funkcji ochronnych przez sprawdzane obiekty. Wyniki przeprowadzonych sprawdzeń zostały wprowadzone do aplikacji „Gdzie się ukryć”. Obecnie sprawdzone schrony nie spełniają wymogów przewidzianych w ustawie, ale po przeprowadzonej modernizacji mogą spełniać.

W roku 2025 odbyło się pięć posiedzeń Powiatowego Zespołu Zarządzania Kryzysowego w składzie: Starosta Zduńskowolski, Komendant Powiatowej Policji, Zastępca Komendanta Państwowej Straży Pożarnej w Zduńskiej Woli, Sekretarz Powiatu Zduńskowolskiego, Naczelnik Wydziału Bezpieczeństwa Zarządzania Kryzysowego i Ochrony Ludności, Zastępca Powiatowej Stacji Sanitarno-Epidemiologicznej w Zduńskiej Woli, Przedstawiciel Straży Miejskiej w Zduńskiej Woli, Przedstawiciel Powiatowego zarządu Dróg, Powiatowy Inspektor Nadzoru Budowlanego, Powiatowy Inspektorat Weterynarii w Łasku, Przedstawiciel Urzędu Miasta Zduńska Wola, Przedstawiciel Gminy Zduńska Wola, Przedstawiciel Urzędu i Miasta Szadek, Przedstawiciel Gminy Zapolice.

Tematy posiedzeń:

1. Stan zagrożenia powiatu chorobami zakaźnymi przy możliwym zbiegu zagrożenia COVID-19 i grypy sezonowej oraz chorobami zakaźnymi zwierząt w tym afrykańskim pomorem świń (ASF) oraz Wysoce Zjadliwej Grypy Ptasiej (HPAI).
2. Działania jednostek organizacyjnych oraz jednostek samorządowych w zakresie udzielania wsparcia mieszkańcom powiatu w przypadku wystąpienia zakłóceń w systemach dostaw energii elektrycznej, paliwa, gazu lub dostarczania wody pitnej i ciepła.
3. Stan przygotowań powiatu i jednostek gminnych do działań w przypadku wystąpienia nagłych zmian pogodowych, gwałtownych opadów deszczu, silnych i huraganowych wiatrów.
4. Zwołane w trybie pilnym posiedzenia z dnia 8 lipca 2025r. w związku z wydanym przez Instytut Meteorologii i Gospodarki Wodnej ostrzeżeniem meteorologicznym trzeciego stopnia, dotyczącym prognozowanych opadów deszczu na terenie województwa łódzkiego.

W trakcie posiedzenia omówiono potencjalne zagrożenie meteorologiczne i hydrologiczne powiatu zduńskowolskiego.

5. Stan przygotowań służb powiatu i jednostek gminnych do działań w przypadku pojawienia się zagrożenia zwiększonymi opadami śniegu, zimowe utrzymanie dróg 2025/2026 oraz zagrożenia powodziowego spowodowanego wiosennymi roztopami i ewentualnie opadami.
6. Ocena przygotowań powiatu, gmin, służb i instytucji do organizowania pomocy osobom potrzebującym wsparcia w okresie zimowym.

W 2025 roku w powiecie zduńskowolskim odnotowano 1222 przestępstwa, o 258 więcej niż rok wcześniej. Wykrywalność przestępstw ukształtowała się w 2025 roku na poziomie 87,52%, co oznacza wynik o blisko 15% wyższy niż wyniosła średnia wojewódzka.

Rys. 7. Ogólna liczba przestępstw w powiecie zduńskowolskim w latach 2021-2025

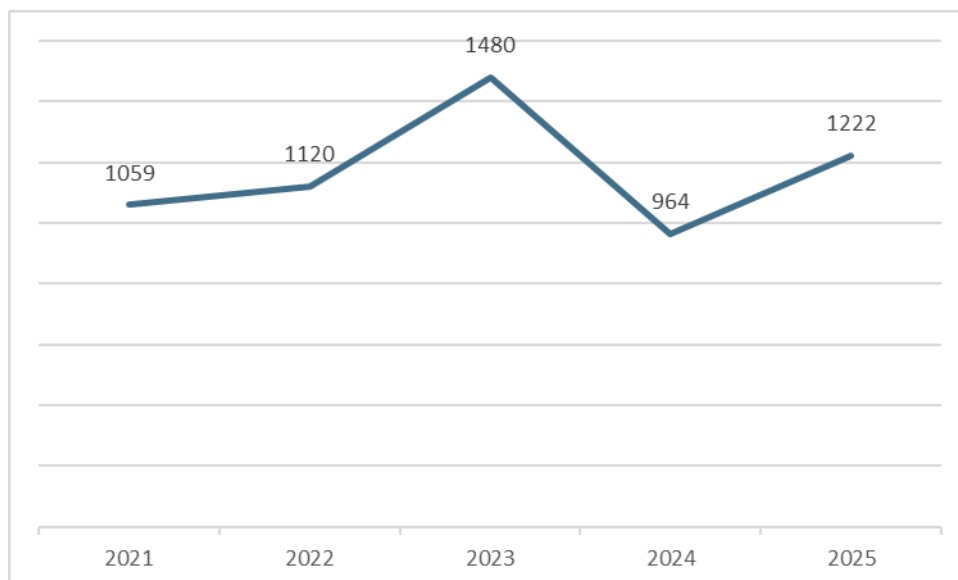

Źródło: Sprawozdanie Komendanta Powiatowego Policji w Zduńskiej Woli. Analiza stanu bezpieczeństwa i porządku publicznego w powiecie zduńskowolskim w 2025 roku.

W ogólnej liczbie 1222 przestępstw 2025 roku, według danych Komendanta Powiatowego Policji w Zduńskiej Woli, było jedno przestępstwo rozbójnicze, 32 kradzieże z włamaniem i cztery kradzieże pojazdów, odnotowano 27 przestępstwa narkotykowe oraz 325 przestępstw gospodarczych. Nie stwierdzono przestępstw z kategorii bójek i pobić ani zabójstw.

Wykrywalność przestępstw w różnych kategoriach kształtowała się na poziomie:

- kradzieże – 77,46%,

- kradzieże z włamaniem – 65,63%,
- przestępczość rozbójnicza – 100%,
- przestępczość narkotykowa – 100%,
- przestępstwa gospodarcze – 92,31%.

W roku 2025, w stosunku do roku poprzedniego, zwiększyła się przestępczość nieletnich. Do Sądu Rejonowego w Zduńskiej Woli – Wydziału Rodzinnego i Nieletnich trafiły w 2025 roku 134 wnioski (117 w roku 2024) związane z czynami karalnymi i demoralizacją nieletnich. Policjanci ujawnili 54 nieletnich (o 20 więcej niż w roku 2024) pod wpływem alkoholu oraz zatrzymali trzech uciekinierów z placówki opiekuńczo-wychowawczej. Skierowane w 2025 roku do sądu wnioski o demoralizację dotyczyły:

- spożywania alkoholu – 35 (w r. 2024: 34),
- kradzież sklepową – 15 (w r. 2024: 6),
- niepoprawne zachowanie – 8 (w r. 2024: 3),
- zdarzenia drogowe – 4 (w r. 2024: 3),
- znajdowanie się pod wpływem działania środka odurzającego 10 (w r. 2024: 3).

Policjanci stwierdzili w 2025 roku 156 przypadków przemocy w rodzinie, w tym 61 przypadków przemocy fizycznej, 65 psychicznej, 4 seksualnej, 11 ekonomicznej i 15 przypadków innego rodzaju przemocy.

W 2025 roku na terenie powiatu doszło do 31 wypadków drogowych. Żaden z nich nie był wypadkiem śmiertelnym, ale 34 osoby w ich wyniku zostało rannych. Liczba kolizji wyniosła 624. W porównaniu do 2024 roku liczba wypadków drogowych wzrosła o dwa, a liczba rannych o pięć osób. Liczba kolizji drogowych była niższa o siedem.

Tab. 24. Liczba zdarzeń drogowych w roku 2024 i 2025 w gminach powiatu zduńskowolskiego

gmina	wypadki		zabici		ranni		kolizje	
	2024	2025	2024	2025	2024	2025	2024	2025
Gmina i Miasto Szadek	5	5	0	0	6	5	50	54
Gmina Zapolice	4	1	2	0	2	1	82	72
Miasto Zduńska Wola	15	18	0	0	15	18	417	406
Gmina Zduńska Wola	5	7	0	0	6	10	82	92
RAZEM	29	31	2	0	29	34	631	624

Źródło: Sprawozdanie Komendanta Powiatowej Policji w Zduńskiej Woli. Analiza stanu bezpieczeństwa i porządku publicznego w powiecie zduńskowolskim w 2025 roku.

Głównymi sprawcami wypadków drogowych na terenie powiatu zduńskowolskiego w roku 2025, tak samo jak rok wcześniej, byli kierujący. Również analogicznie najczęstszymi przyczynami, z powodu których dochodziło do wypadków drogowych, spowodowanych przez kierujących, były nieustąpienie pierwszeństwa przejazdu i niedostosowanie prędkości do warunków ruchu.

Liczba pożarów na terenie powiatu zduńskowolskiego w 2025 roku wyniosła 132 i była wyższa o dziesięć niż w roku 2024. Komenda Powiatowa Państwowej straży Pożarnej odnotowała również 455 miejscowych zagrożeń, o 245 mniej niż rok wcześniej. Spadła również liczba fałszywych alarmów z 91 w roku 2024 do 60 w roku 2025 roku.

Tab. 25. Liczba pożarów na terenie powiatu zduńskowolskiego w roku 2024 i 2025

gmina	pożary		miejscowe zagrożenia		alarmy fałszywe	
	2024	2025	2024	2025	2024	2025
Gmina i Miasto Szadek	24	26	121	57	7	2
Gmina Zapolice	17	31	90	51	9	7
Miasto Zduńska Wola	50	50	357	279	60	37
Gmina Zduńska Wola	31	25	132	68	15	14
RAZEM	122	132	700	455	91	60

Źródło: Informacja o stanie ochrony przeciwpożarowej na terenie powiatu zduńskowolskiego w 2025 roku Komendy Powiatowej Państwowej Straży Pożarnej w Zduńskiej Woli.

Blisko 94% pożarów w roku 2025 było pożarami małymi. Tylko jeden zakwalifikowany został jako pożar duży. Niezmiennie od kilku lat główną przyczyną powstawania pożarów na terenie powiatu zduńskowolskiego była nieostrożność osób dorosłych przy posługiwaniu się ogniem otwartym w tym papierosy, zapalki, powstały przez to 52 pożary. W wyniku pożarów w 2025 roku cztery osoby zostały ranne, nie było żadnych śmiertelnych ofiar pożarów, nie było również rannych dzieci. Wartość straconego w wyniku pożarów majątku oszacowano w 2025 roku na łączną kwotę 2,2 mln zł.

Średnia ocen z inspekcji gotowości operacyjnej, znajdujących się na terenie powiatu, Jednostek Ochotniczych Straży Pożarnych należących do Krajowego systemu Ratowniczo-Gaśniczego wyniosła w 2025 roku 3,8. Jednostki oceniono w 2025 roku odpowiednio:

- OSP Szadek – 4 (w 2024 r. – 5),

- OSP Wilamów – 4 (w 2024 r. – 4),
- OSP Choszczewo – 4 (w 2024 r. – 4),
- OSP Korczew – 3 (w 2024 r. – 4),
- OSP Janiszewice – 4 (w 2024 r. – 5),
- OSP Zborowskie – 3 (w 2024 r. – 4),
- OSP Zapolice – 4 (w 2024 r. – 3),
- OSP Pstrokonie – 4 (w 2024 r. – 4),
- OSP Rembieszów – 4 (w 2024 r. – 4),
- OSP Zduńska Wola – 4.

Inwestycje

W 2025 roku Powiat Zduńskowolski pozyskał ponad 28,6 mln zł dofinansowania na inwestycje w obszarach drogownictwa, oświaty, sportu i spraw społecznych oraz ponad 37,2 mln zł na modernizację infrastruktury Zduńskowolskiego Szpitala Powiatowego. Dzięki tym środkom możliwe jest systematyczne podnoszenie standardu infrastruktury i usług publicznych. Pozyskane fundusze pochodziły z Funduszy Europejskich, budżetu państwa oraz państwowych funduszy celowych.

Inwestycje realizowane przez Powiat Zduńskowolski w 2025 roku, obejmowały szeroki zakres zadań w obszarach infrastruktury drogowej, ochrony zdrowia, edukacji, polityki społecznej, ochrony środowiska oraz cyfryzacji usług publicznych. Przedsięwzięcia te stanowią istotny element długofalowej strategii rozwoju powiatu, ukierunkowanej na podnoszenie jakości życia mieszkańców, zwiększenie dostępności usług publicznych oraz poprawę bezpieczeństwa i funkcjonalności przestrzeni publicznej.

Realizacja przedstawianych inwestycji była możliwa w dużej mierze dzięki skutecznemu pozyskiwaniu środków zewnętrznych, w tym funduszy europejskich, programów rządowych oraz wsparcia jednostek samorządu terytorialnego i funduszy celowych. Pozyskane dofinansowania umożliwiły nie tylko realizację zadań o znaczącej wartości finansowej, ale również przyczyniły się do przyspieszenia procesów modernizacyjnych i rozwojowych w kluczowych obszarach funkcjonowania powiatu.

Tab. 26. Dofinansowania pozyskane przez Powiat Zduńskowolski w roku 2025.

Lp.	Projekt	Wartość dofinansowania z umowy o dofinansowanie (w zł)	Wartość projektu (w zł)	Źródło dofinansowania
1.	Modernizacja boiska wielofunkcyjnego wraz z budową siłowni zewnętrznej i skoczni do skoku w dal przy I LO oraz modernizacja sali gimnastycznej przy Zespole Szkół Zawodowych nr 1 w Zduńskiej Woli	640 000,00	1 600 000,00	Fundusz Rozwoju Kultury Fizycznej
2.	Modernizacja kompleksu sportowego ORLIK przy II Liceum Ogólnokształcącym w Zduńskiej Woli	500 000,00	1 000 000,00	Fundusz Rozwoju Kultury Fizycznej
3.	Przebudowa drogi powiatowej na odcinku Szadek – Przatów nr 4939E	3 900 000,00	6 500 000,00	Rządowy Fundusz Rozwoju Dróg

	w zakresie ul. Przatowskiej			
4.	Rozbudowa drogi powiatowej nr 4901E Annapole Stare – Zborowskie na odcinku od skrzyżowania z drogą powiatową nr 4914E do granic powiatu – Etap I	4 144 750,00	8 657 689,00	Rządowy Fundusz Rozwoju Dróg
5.	Integracja pozamiejskiego transportu zbiorowego z transportem indywidualnym poprzez budowę dróg dla pieszych i rowerów z infrastrukturą towarzyszącą w Powiecie Zduńskowolskim	6 787 191,19	9 098 394,50	Fundusze Europejskie
6.	Modernizacja i doposażenie w nowoczesny sprzęt warsztatów w Zespole Szkół Zawodowych nr 1 w Zduńskiej Woli	7 750 405,62	8 908 512,21	Fundusze Europejskie
7.	Przebudowa, modernizacja i adaptacja budynku przy ul. Piwnej 8a na potrzeby funkcjonowania starostwa Powiatowego w Zduńskiej Woli	4 786 612,91	5 501 853,93	Fundusze Europejskie
8.	Budowa przejścia dla pieszych w Pstrokoniech wraz z warsztatami z BRD dla dzieci w Gminie Zapolice	120 000,00	150 000,00	Rządowy program ograniczania przestępczości i aspołecznych zachowań Razem bezpieczniej im. Władysława Stasiaka na lata 2025-2028
RAZEM		28 628 959,72	41 416 449,64	

Źródło: Wydział Inwestycji i Zamówień Publicznych

Poniżej przedstawiono charakterystykę inwestycji realizowanych w 2025 roku. Zestawienie obejmuje zarówno zadania rozpoczęte i zakończone w tym roku, jak również przedsięwzięcia rozpoczęte w latach wcześniejszych, których realizacja była kontynuowana w 2025 roku i których zakończenie przypada na kolejne lata.

Cyberbezpieczny Powiat Zduńskowolski	
termin realizacji:	2.05.2024 r. – 19.01.2026 r.
wartość projektu:	1 052 637,50 zł
dofinansowanie:	802 171,50 zł – Fundusze Europejskie na Rozwój Cyfrowy 2021-2027
wykonawca:	Smart Technology Sp. z o.o. oraz NT GROUP Sp. z o.o.

1. Zakupiono sprzęt, urządzenia i licencje dla Starostwa Powiatowego w Zduńskiej Woli oraz Powiatowego Centrum Pomocy Rodzinie w Zduńskiej Woli.

2. Przeprowadzono szkolenia z zakresu cyberbezpieczeństwa w Starostwie Powiatowym w Zduńskiej Woli oraz w Powiatowym Centrum Pomocy Rodzinie w Zduńskiej Woli.
3. Wykonano audyt wstępny i końcowy procedur cyberbezpieczeństwa wraz z aktualizacją systemu zarządzania bezpieczeństwem informacji w Starostwie Powiatowym w Zduńskiej Woli oraz w Powiatowym Centrum Pomocy Rodzinie w Zduńskiej Woli.



Wybrany element infrastruktury IT wspierający bezpieczeństwo i ciągłość działania systemów Starostwa Powiatowego.

Fot. Referat Informatyki

Odnawialne źródła energii w budynkach użyteczności publicznej Powiatu Zduńskowolskiego	
termin realizacji:	10.03.2025 r. – 05.06.2025 r.
wartość projektu:	279 336,20 zł
dofinansowanie:	227 550,00 zł (45 510 pożyczka, 182 040 dotacja) – WFOŚiGW w Łodzi
wykonawca:	Sollab Fotowoltaika Sp. z o.o. oraz FOTOCONCEPT Sp. z o.o.

1. Wykonano instalacje fotowoltaiczne:
 - a. o mocy 49,95 kWp na budynku I Liceum Ogólnokształcącego im. Kazimierza Wielkiego w Zduńskiej Woli,
 - b. o mocy 31,96 kWp na budynku Zespołu Szkół Specjalnych im. Marii Grzegorzewskiej w Zduńskiej Woli.



Instalacja fotowoltaiczna
zamontowana na dachu sali
gimnastycznej I LO w Zduńskiej Woli.

Fot. Referat Inwestycji

Modernizacja i doposażenie w nowoczesny sprzęt warsztatów w Zespole Szkół Zawodowych nr 1 w zduńskiej Woli

termin realizacji:	14.08.2025 r. – 14.04.2027 r.
wartość projektu:	8 908 512,21 zł
dofinansowanie:	7 750 405,62 zł Fundusze Europejskie
wykonawca:	BERATEN Paweł Suliga

1. Wykonanie dokumentacji projektowej inwestycji, robót budowlanych, dostawa sprzętu specjalistycznego, nadzór inwestorski z nadzorem nad projektowaniem oraz koszty pośrednie. W efekcie modernizacji powstaną trzy nowoczesne pracownie:
 - a. logistyczna (do kształcenia w zawodzie logistyka), wiernie odzwierciedlająca nowoczesny, z informatyzowany magazyn, z profesjonalnymi regałami i pełną ścieżką kompletacji towaru,
 - b. mechaniczna (do kształcenia w zawodzie mechanik), z nowoczesnymi tokarkami, obrabiarkami, ploterami, szlifierkami czy drukarką 3D,
 - c. mechaniki pojazdów samochodowych (do kształcenia w zawodzie mechanik pojazdów samochodowych), z pełną ścieżką diagnostyczną.
2. Ponadto w ramach projektu:
 - a. powstaną nowe toalety oraz szatnie, w tym toaleta dla osób z niepełnosprawnościami,
 - b. przebudowane zostanie wejście boczne,
 - c. zlikwidowane zostaną bariery architektoniczne w dostępie do warsztatów,
 - d. teren wokół warsztatów zostanie zagospodarowany,

- e. zakupione zostanie specjalistyczne wyposażenie do nauki zawodów.



Sala mechaniczna w Zespole Szkół Zawodowych nr 1 (przed modernizacją).

Fot. Referat Promocji, Kultury i Sportu

Modernizacja Zduńskowolskiego Szpitala Powiatowego Spółka z o.o.	
termin realizacji:	23.09.2024 r. – 03.12.2025 r.
wartość projektu:	9 090 545,84 zł
dofinansowanie:	7 657 450,04 zł Polski Ład
wykonawca:	Zakład Usług Remontowych i Produkcyjnych „ZURIP” S.A.

1. Wykonano modernizację oddziału paliatywnego, obejmującą:
 - a. rozbudowę budynku o łącznik komunikacyjny między istniejącymi budynkami,
 - b. przebudowę istniejącego układu pomieszczeń,
 - c. montaż nowej stolarki okiennej i drzwiowej,
 - d. wymianę posadzek i okładzin ściennych,
 - e. wykonanie sufitów podwieszanych,
 - f. malowanie ścian,
 - g. modernizację i wymianę instalacji elektrycznej,
 - h. przebudowę i rozbudowę wewnętrznego układu instalacji c.o., wodociągowej i kanalizacji sanitarnej,
 - i. wykonanie instalacji wentylacji mechanicznej i klimatyzacji dla wskazanych pomieszczeń,
 - j. wykonanie instalacji gazów medycznych,
 - k. powiększenie tarasu wraz z wykonaniem nowego zadaszenia,
 - l. docieplenie ścian zewnętrznych i dachu budynku,
 - m. zakup, dostawę i montaż wyposażenia.



Wyremontowana sala Oddziału
paliatywnego Zduńskowolskiego
Szpitala Powiatowego.

Fot. Referat Promocji, kultury i sportu

2. Wykonano modernizację oddziału wewnętrznego, obejmującą:

- a. przebudowę istniejącego układu pomieszczeń, drzwi wewnętrznych, wymianę posadzek i okładzin ściennych,
- b. wykonanie sufitów podwieszanych,
- c. malowanie ścian,
- d. modernizację i wymianę instalacji elektrycznej,
- e. przebudowę i rozbudowę wewnętrznego układu instalacji c.o., wodociągowej i kanalizacji sanitarnej,
- f. wykonanie klimatyzacji dla wskazanych pomieszczeń,
- g. wykonanie instalacji gazów medycznych,
- h. zakup, dostawę i montaż wyposażenia,
- i. modernizację dwóch wind (wymiana),
- j. remont wewnętrznej drogi pożarowej.



Wyremontowana sala chorych
Oddziału wewnętrznego
Zduńskowolskiego Szpitala
Powiatowego.

Fot. Referat Promocji, kultury i sportu

Rozbudowa ciągu dróg powiatowych ul. Łaska – ul. Świerkowa – ul. Jodłowa – ul. Staszica – ul. Spółdzielcza w Zduńskiej Woli: odcinek Jodłowa - Staszica	
termin realizacji:	05.05.2025 r. – 05.08.2026 r.
wartość projektu:	6 767 666,76 zł
dofinansowanie:	5 413 719,52 zł Fundusze Europejskie, 465 500,67 zł Miasto Zduńska Wola
wykonawca:	COLAS POLSKA Sp. z o.o.

1. Rozbudowa 1,673 km dróg: ul. Jodłowej od dz. nr 77/3 do skrzyżowania z ul. Staszica tj. ok. 811 m oraz ul. Staszica od skrzyżowania z ul. Jodłową do dz. nr 18 (ul. Wiosenna) tj. ok 862 m.
2. Zakres prac obejmuje:
 - a. wykonanie rozbiórek istniejących nawierzchni,
 - b. usunięcie drzew i krzewów kolidujących z inwestycją, zdjęcie warstwy humusu,
 - c. roboty ziemne,
 - d. wzmocnienie nawierzchni jezdni,
 - e. odtworzenie nawierzchni po robotach instalacyjnych,
 - f. poszerzenie nawierzchni,
 - g. przebudowę istniejących skrzyżowań,
 - h. przebudowę i budowę chodników,
 - i. budowę ciągu pieszo – rowerowego,
 - j. przebudowę i budowę zjazdów,
 - k. budowę wyniesionego przejścia dla pieszych i przejazdów dla rowerzystów,
 - l. budowę kanału deszczowego i odwodnienia układu drogowego,
 - m. przebudowę kolizji z istniejącym uzbrojeniem terenu (sieci elektroenergetyczna, teletechniczna, wodociągowa, kanalizacyjna sanitarna, oświetlenie uliczne – oprawy z wysięgnikiem będą przewieszone na nowe słupy).



Roboty u zbiegu ulic Jodłowej i Staszica.

Fot. Referat Promocji, Kultury i Sportu

Poprawa dostępności dla osób z niepełnosprawnością budynku Domu Pomocy Społecznej w Przatówku

termin realizacji:	03.10.2025 r. – 12.12.2025 r.
wartość projektu:	383 900,00 zł
dofinansowanie:	184 700,00 zł PFRON
wykonawca:	C.T.G. INVEST Sp. z o.o.

1. Wykonano instalację hydrantową w budynku DPS.
2. Przebudowano istniejące wc oraz łazienki w tym m.in. przeprowadzono prace demontażowe, prace budowlane (wykucie otworów drzwiowych, wymurowanie ścianek działowych, wykonanie okładzin ściennych i podłogowych, osadzenie stolarki, prace malarskie, wykonanie sufitu podwieszanego, biały montaż, montaż wyposażenia) i prace instalacyjne.



Wyremontowana łazienka na parterze Domu Pomocy Społecznej w Przatówku.

Fot. DPS Przatówek

Przebudowa drogi powiatowej nr 1765E w miejscowości Piaski na odcinku od skrzyżowania z drogą powiatową nr 4908E do granic Powiatu Zduńskowolskiego

termin realizacji:	27.06.2025 r. – 27.10.2025 r.
wartość projektu:	1 495 863,37 zł
dofinansowanie:	347 270,00 zł Budżet Województwa Łódzkiego (OGR), 400 000,00 zł Gmina Zduńska Wola
wykonawca:	DROMAK Sp. z o.o.

1. Przebudowano drogę powiatową Nr 1765E – na odcinku od skrzyżowania z drogą powiatową Nr 4908E w miejscowości Piaski do granicy powiatu zduńskowolskiego z powiatem sieradzkim.
2. Przebudowa drogi obejmowała wykonanie:
 - a. wzmocnienia istniejącej konstrukcji nawierzchni poprzez frezowanie i wykonanie pakietu bitumicznego zbrojonego siatką z włókna szklanego oraz wykonanie nowej konstrukcji jezdni na poszerzeniach do 6,0 m,
 - b. przebudowy nawierzchni istniejących zjazdów indywidualnych na zjazdy z kostki betonowej oraz z kruszywa,

- c. przebudowy obustronnych poboczy z dostosowaniem do obowiązujących przepisów,
- d. profilacji, czyszczenia i odtworzenia istniejących rowów drogowych,
- e. przebudowy istniejącego przepustu,
- f. wycinki kolidującego drzewostanu,
- g. innych robót towarzyszących.



Zmodernizowana droga powiatowa
Nr 1765E w Piaskach.

Fot. Referat Promocji, Kultury i Sportu

Budowa przejścia dla pieszych w Pstrokoniach wraz z warsztatami z BRD dla dzieci w gminie Zapolice	
termin realizacji:	24.10.2025 r. – 11.12.2025 r.
wartość projektu:	102 857,00 zł
dofinansowanie:	80 800,00 zł Dotacja celowa Wojewody Łódzkiego
wykonawca:	TRANS-KOP Mariola Rychlik, Fabryka Kreatywności Sp. z o.o.

1. Wybudowano przejście dla pieszych w Pstrokoniach w gminie Zapolice, na drodze powiatowej nr 1765E, w tym:
 - a. dedykowane oświetlenie,
 - b. pasy wibracyjno-akustyczne,
 - c. fakturowe oznaczenie nawierzchni,
 - d. oznakowanie zwiększające bezpieczeństwo.
2. Zorganizowano warsztaty z bezpieczeństwa ruchu drogowego dla wszystkich uczniów Szkoły Podstawowej w Zapolicach.



Wybudowane przejście dla pieszych w Pstrokoniach.

Fot. Referat Inwestycji



Warsztaty z bezpieczeństwa ruchu drogowego w Szkole Podstawowej w Zapolicach.

Fot. Referat Inwestycji

Przebudowa drogi powiatowej nr 3715E na odcinku Prusinowice – Borki Prusinowskie – etap I	
termin realizacji:	04.06.2024 r. – 17.06.2025 r.
wartość projektu:	6 420 586,00 zł
dofinansowanie:	3 999 779,29 zł Polski Ład, 2 229 620,00 zł Europejski Fundusz Rolny na rzecz Rozwoju Obszarów Wiejskich (PROW)
wykonawca:	WŁODAN Sp. z o.o.

1. Przebudowano drogę powiatową nr 3715E od Szkoły Podstawowej im. Jana Pawła II w Prusinowicach do skrzyżowania z drogą powiatową nr 3722E w miejscowości Borki Prusinowskie.
2. Zmodernizowano 250-metrowy odcinek drogi powiatowej nr 3715E od skrzyżowania w Borkach Prusinowskich (z drogą powiatową nr 3722E) w kierunku granicy z powiatem poddębickim, poprzez odnowienie istniejącej nawierzchni jezdni.
3. Zakres wykonanych prac objął:
 - a. wykonanie podbudowy i nawierzchni jezdni,
 - b. budowę drogi dla pieszych z betonowej kostki brukowej,

- c. budowę wyniesionego przejścia dla pieszych przy Szkole Podstawowej im. Jana Pawła II w Prusinowicach (kostka betonowa, doświetlenie – 2 słupy oświetleniowe z oprawami),
- d. wykonanie zjazdów z betonowej kostki brukowej,
- e. budowę 9 miejsc postojowych (w tym jedno dla osób z niepełnosprawnościami) przy ww. szkole,
- f. budowę zatoki autobusowej z nawierzchnią betonową (do obsługi szkoły),
- g. wykonanie nawierzchni poboczy z destruktu asfaltowego,
- h. obramowanie jezdni, chodników i zjazdów prefabrykowanymi elementami betonowymi (krawężniki, oporniki, obrzeża),
- i. wykonanie odwodnienia (m.in. przepusty pod zjazdami ze ściankami czołowymi, odmulanie rowów przydrożnych),
- j. montaż oznakowania i urządzeń bezpieczeństwa ruchu,
- k. wykonanie nasadzeń kompensacyjnych (ok. 40 szt. zieleni).



Przebudowana droga powiatowa nr 3715E Prusinowice – Borki Prusinowskie.

Fot. Referat Promocji, kultury i sportu

Integracja pozamiejskiego transportu zbiorowego z transportem indywidualnym poprzez budowę dróg dla pieszych i rowerów z infrastrukturą towarzyszącą w Powiecie Zduńskowolskim

termin realizacji:	10.07.2025 r. – 03.02.2028 r.
wartość projektu:	9 098 394,50 zł
dofinansowanie:	6 787 191,19 zł Fundusze Europejskie
wykonawca:	DROMAK Sp. z o.o.

1. Wykonanie dwóch odcinków dróg dla pieszych i rowerów: wzdłuż drogi powiatowej nr 4915E – od Zduńskiej Woli do Marzyna oraz wzdłuż drogi powiatowej nr 4907E – od Ochraniewa do Suchoczasów.
2. Na obu odcinkach zostaną wykonane:
 - a. nawierzchnie bitumiczne,
 - b. przejścia dla pieszych dostosowane do potrzeb osób z niepełnosprawnościami,
 - c. przejazdy rowerowe z oświetleniem,
 - d. parkingi rowerowe typu Bike&Ride (B&R),
 - e. przebudowę zjazdów do przyległych nieruchomości,
 - f. nowe nasadzenia zieleni,
 - g. przebudowę odwodnienia,
 - h. wykonanie oznakowania i urządzeń zwiększających bezpieczeństwo ruchu drogowego.



Droga powiatowa nr 4907E
Ochraniew – Suchoczasy przed
modernizacją.

Fot. Referat Kultury, promocji i sportu



Droga powiatowa nr 4915 E Zduńska Wola – Marzynek przed modernizacją.

Fot. Referat Promocji, Kultury i Sportu

Ekologiczny Powiat Zduńskowski	
termin realizacji:	28.05.2024 r. – 29.09.2025 r.
wartość projektu:	1 912 691,34 zł
dofinansowanie:	1 817 056,77 zł Polski Ład
wykonawca:	RAWO Infrastruktura Sp. z o.o. (oczyszczalnia), PGI2 Sp. z o.o. (fotowoltaika)

1. Zmodernizowano oczyszczalnię ścieków Domu Pomocy Społecznej w Przatówku wykonano:
 - a. przepompownię ścieków surowych DN 1200,
 - b. oczyszczalnię ścieków w technologii obrotowych złóż biologicznych – 300 RLM,
 - c. studnię przepływomierza DN 1200,
 - d. separator substancji ropopochodnych na kanalizacji deszczowej,
 - e. separator tłuszczu na kanalizacji sanitarnej.



Złoże tarczowe zmodernizowanej
oczyszczalni ścieków DPS Przatówek.

Fot. Referat inwestycji

2. Wykonano instalacje fotowoltaiczne:

- a. o mocy 44 kWp na budynku Zespołu Szkół Elektronicznych im. Stanisława Staszica w Zduńskiej Woli;
- b. o mocach: 40 kWp, 35 kWp, 14,5 kWp, 5,5 kWp i 8 kWp na budynku Starostwa Powiatowego w Zduńskiej Woli przy ul. Królewskiej 10 i budynkach Zespołu Szkół Zawodowych nr 1 w Zduńskiej Woli;
- c. o mocy 10 kWp na budynku Poradni Psychologiczno-Pedagogicznej w Zduńskiej Woli;
- d. o mocy 31,5 kWp na budynku Powiatowego Urzędu Pracy w Zduńskiej Woli.

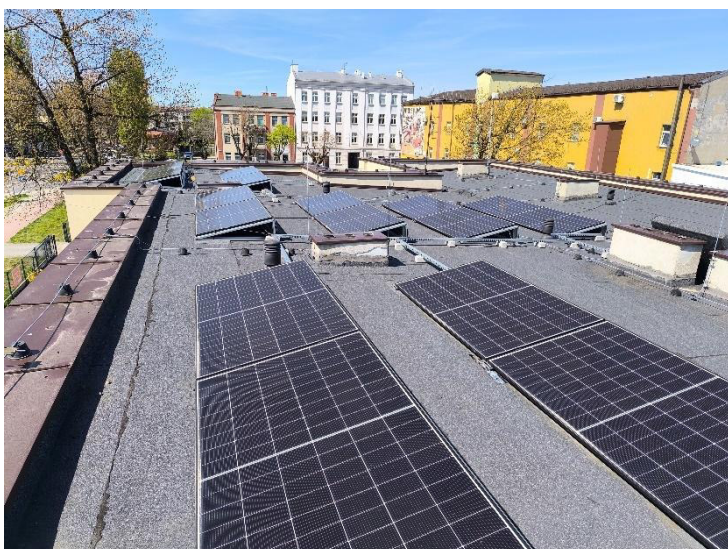

Instalacja fotowoltaiczna
zamontowana na dachu Poradni
Psychologiczno-Pedagogicznej przy
ul. Żeromskiego w Zduńskiej Woli.

Fot. Referat Inwestycji

Przebudowa drogi powiatowej na odcinku Szadek – Przatów nr 4939E w zakresie ul. Przatowskiej	
termin realizacji:	26.06.2025 r. – 26.12.2026 r.
wartość projektu:	3 399 638,00 zł

dofinansowanie:	2 025 674,00 zł Rządowy Fundusz Rozwoju Dróg
wykonawca:	DROMAK Sp. z o.o.

1. Przebudowa drogi powiatowej nr 4939E (ulicy Przatowskiej) w miejscowości Szadek od skrzyżowania z drogą wojewódzką nr 710 do działki nr 168 - łącznie 1,5 km.
2. Zakres przebudowy obejmuje:
 - a. przebudowę jezdni,
 - b. budowę drogi dla pieszych z kostki betonowej na długości ok. 300 m,
 - c. wykonanie przejść dla pieszych,
 - d. przebudowę zjazdów indywidualnych i publicznych,
 - e. wykonanie korekty geometrii skrzyżowania z ulicami Łanową i Koperkową,
 - f. budowę odcinka kanalizacji deszczowej o łącznej długości 154,74 m,
 - g. budowę sieci wodociągowej,
 - h. przebudowę sieci energetycznej SN i NN kolidującej z nowoprojektowanym układem drogowym,
 - i. wykonanie rowów odwadniających oraz profilacja i odmulanie istniejących rowów wraz z umocnieniem skarp i obsianiem trawą,
 - j. budowę miejsc postojowych na długości około 120 m na wysokości Młyna zbożowego w Szadku,
 - k. usunięcie kolizji z istniejącymi sieciami i przyłączami wodociągowymi,
 - l. wykonanie oznakowania pionowego i poziomego.
3. W roku 2025 wykonano I etap inwestycji (10%) o wartości 362 620,00 zł.

Rozbudowa drogi powiatowej nr 4901E Annapole Stare – Zborowskie na odcinku od skrzyżowania z drogą powiatową nr 4914E do granic powiatu – Etap I	
termin realizacji:	26.06.2025 r. – 26.01.2027 r.
wartość projektu:	5 755 784,38 zł
dofinansowanie:	3 441 470,00 zł Rządowy Fundusz Rozwoju Dróg, 950 020,78 zł Gmina Zduńska Wola
wykonawca:	DROMAK Sp. z o.o.

1. Rozbudowa odcinka drogi powiatowej 4901E Czartki – Annapole o długości całkowitej ok. 1,4 km.
2. Zakres rozbudowy obejmuje:
 - a. wzmocnienie istniejącej konstrukcji nawierzchni poprzez frezowanie i wykonanie pakietu bitumicznego zbrojonego siatką z włókna szklanego oraz wykonanie nowej konstrukcji jezdni na poszerzeniach.
 - b. wybudowanie drogi dla pieszych i rowerów, która będzie usytuowana po jednej stronie drogi na całej długości rozbudowywanego odcinka.

- c. budowę przystanku autobusowego, w rejonie szkoły i przychodni, który zostanie wyposażony w peron do wysiadania i połączony z drogą dla pieszych i rowerów za pomocą wyniesionego przejścia dla pieszych. Przejście zostanie doświetlone i oznakowane za pomocą tablic fluorescencyjnych. Zostaną tam również ustawione balustrady U-12a o dł. 8 m, zapewniające odpowiedni poziom bezpieczeństwa uczniów.
 - d. przebudowę i budowę zjazdów
 - e. budowę kanalizacji deszczowej, wpustów deszczowych z przykanalikami, odwodnienia szczelinowego.
 - f. budowę i przebudowę rowów odwadniających wraz z przepustami pod zjazdami i drogami.
 - g. korektę geometrii drogi poprzez nadanie większych łuków umożliwiających przejazd autobusu szkolnego.
 - h. wykonanie oznakowania pionowego i poziomego.
3. W roku 2025 wykonano I etap inwestycji (30%) o wartości 1 721 897,66 zł.

Rozbudowa drogi powiatowej nr 4908E Holendry-Paprotnia – budowa chodnika etap I	
termin realizacji:	30.07.2025 r. – 18.12.2025 r.
wartość projektu:	1 088 380,04 zł
dofinansowanie:	300 000,00 Gmina Zapolice
wykonawca:	Żwir-Trans Drogi Sp. z o.o.

- 1. wybudowano chodnik na długości – 1400 mb, o szerokości 2 m wraz z:
 - a. wyniesionym przejściem dla pieszych w rejonie dawnej szkoły (posesja nr 17),
 - b. oznakowaniem.



Chodnik wybudowany
wzdłuż drogi powiatowej
nr 4908E w Holendrach.

*Fot. Referat Kultury, sportu
i promocji*

W roku 2025 trwały również prace nad przygotowaniem kolejnych inwestycji – opracowaniem ich dokumentacji technicznych.

- Opracowanie Programu Funkcjonalno-Użytkowego budowy budynku pasywnego dla Domu Pomocy Społecznej w Wojsławicach.
- Opracowanie dokumentacji projektowo-kosztorysowej przebudowy drogi powiatowej nr 4921E ul. Spacerowa na odcinku od skrzyżowania z drogą wojewódzką nr 482 - ul. Łódzka do skrzyżowania z drogą powiatową nr 4907E ul. Szadkowska.
- Opracowanie programu funkcjonalno-użytkowego budowy drogi dla pieszych i rowerów na drodze powiatowej nr 4907E na odcinku od miejscowości Wielka Wieś do miejscowości Suchoczasy i drodze powiatowej nr 4932E od skrzyżowania z drogą powiatową nr 4907E do cmentarza komunalnego w Szadkowicach Ogrodzim.
- Opracowanie dokumentacji projektowo-kosztorysowej przebudowy ul. Henrykowskiej w Zduńskiej Woli od skrzyżowania z ul. Szadkowską do miejscowości Ochraniew.
- Wykonanie dokumentacji projektowej rozbudowy drogi nr 1765E na odcinku Strońsko - Pstrokonie wraz z budową ronda na skrzyżowaniu dróg nr 1765E i 4919E.

Zamówienia publiczne

W roku 2025 Referat Zamówień Publicznych przeprowadził 16 zamówień na podstawie ustawy z dnia 29 stycznia 2004r. Prawo zamówień publicznych (t.j. Dz.U. 2024 poz. 1320 ze zm.) – 11 dotyczyło robót budowlanych, jedno dostaw, a cztery usług. Łączna wartość zawartych w ich wyniku umów wyniosła blisko 35,5 mln zł. Rok wcześniej przeprowadzono dziewięć zamówień, a wartość zawartych umów wyniosła 20 mln zł.

Przeprowadzono 11 postępowań dotyczących robót budowlanych, na łączną wartość zawartych umów wynoszącą 32 825 547,65 zł brutto, w tym:

1. „Odnawialne źródła energii w budynkach użyteczności publicznej Powiatu Zduńskowolskiego w zakresie instalacji fotowoltaicznej” – część I i II. W ramach postępowania zostały zawarte umowy:
 - a) na część I – „Wykonanie instalacji fotowoltaicznych na budynku I Liceum Ogólnokształcącego im. Kazimierza Wielkiego w Zduńskiej Woli” – z firmą: Sollab Fotowoltaika Sp. z o.o., ul. Pienkowskiej 31, 80-180 Gdańsk. Wartość zawartej umowy brutto wynosi 166 050,00 zł;
 - b) na część II – Wykonanie instalacji fotowoltaicznej na budynku Zespołu Szkół Specjalnych im. Marii Grzegorzewskiej w Zduńskiej Woli” – z firmą: Fotoconcept sp. z o.o. ul. Karola Olszewskiego 6, 25-663 Kielce. Wartość zawartej umowy brutto wynosi 93 480,00 zł.
2. „Rozbudowa ciągu dróg powiatowych ul. Łaska – ul. Świerkowa – ul. Jodłowa – ul. Staszica – ul. Spółdzielcza w Zduńskiej Woli: odcinek Jodłowa – Staszica.” W ramach postępowania została zawarta umowa z firmą: COLAS Polska Sp. z o. o., ul. Nowa 49, 62-070 Palędzie. Wartość zawartej umowy brutto wynosi 6 173 975,68 zł
3. „Rozbudowa drogi powiatowej nr 4901E Annopole Stare – Zborowskie na odcinku od skrzyżowania z drogą powiatową nr 4914E do granicy powiatu – Etap I”. W ramach postępowania została zawarta umowa z firmą: Dromak Sp. z o.o., Poręby 26B, 98-220 Zduńska Wola. Wartość zawartej umowy brutto wynosi 5 710 103,88 zł.
4. „Przebudowa drogi powiatowej na odcinku Szadek – Przatów nr 4939 E w zakresie ul. Przatowskiej”. W ramach postępowania została zawarta umowa z firmą: DROMAK Sp. z o. o., Poręby 26B, 98-220 Zduńska Wola. Wartość zawartej umowy brutto wynosi 3 358 463,65 zł.
5. „Przebudowa drogi powiatowej Nr 1765E w miejscowości Piaski na odcinku od skrzyżowania z drogą powiatową Nr 4908E do granic Powiatu Zduńskowolskiego. W ramach postępowania

została zawarta umowa z firmą: Dromak Sp. z o.o., Poręby 26B, 98-220 Zduńska Wola. Wartość zawartej umowy brutto wynosi 1 480 269,37 zł.

6. „Rozbudowa drogi powiatowej nr 4908E Holendry-Paprotnia - budowa chodnika etap I”. W ramach postępowania została zawarta umowa z firmą: ŻWIR - TRANS DROGI Sp. z o. o., ul. Władysława Zarembowicza 37/63, 54-530 Wrocław. Wartość zawartej umowy brutto wynosi 1 383 440,04 zł.
7. „Modernizacja i doposażenie w nowoczesny sprzęt warsztatów w Zespole Szkół Zawodowych nr 1 w Zduńskiej Woli”. W wyniku postępowania zawarto umowę z firmą: BERATEN Paweł Suliga, Komorniki 6, 29-120 Kluczewsko. Wartość zawartej umowy brutto wynosi 5 290 000,01 zł.
8. „Poprawa dostępności dla osób z niepełnosprawnością budynku Domu Pomocy Społecznej w Przatówku” w ramach postępowania zawarto umowę z firmą: CTG Invest Sp. z o.o., ul. Wysoka 18, 95-200 Pabianice. Wartość zawartej umowy brutto wynosi 373 000,00 zł.
9. „Modernizacja boiska wielofunkcyjnego wraz z budową siłowni zewnętrznej i skoczni do skoku w dal przy I LO oraz modernizacja sali gimnastycznej przy Zespole Szkół Zawodowych nr 1 w Zduńskiej Woli” w Części I Modernizacja boiska wielofunkcyjnego wraz z budową siłowni zewnętrznej i skoczni do skoku w dal przy I LO w Zduńskiej Woli. W wyniku postępowania zawarto umowę z firmą: ROW sp. z o. o., ul. Warszawska 95a/7, 05-092 Łomianki. Wartość zawartej umowy brutto wynosi 955 893,24 zł.
10. „Zaprojektowanie i budowa dróg dla pieszych i rowerów na terenie powiatu zduńskowolskiego”
 - a) Części I pn.: „Zaprojektowanie i budowa dróg dla pieszych i rowerów na terenie powiatu zduńskowolskiego – odcinek Suchoczasy – Ochraniew”. W wyniku postępowania wybrano firmę: DROMAK Sp. z o. o., Poręby 26B, 98-220 Zduńska Wola. Wartość zawartej umowy brutto wynosi 2 713 319,72 zł;
 - b) Części II pn.: „Zaprojektowanie i budowa dróg dla pieszych i rowerów na terenie powiatu zduńskowolskiego – odcinek Zduńska Wola – Marzynek”. W wyniku postępowania zawarto umowę z firmą: DROMAK Sp. z o. o., Poręby 26B, 98-220 Zduńska Wola. Wartość zawartej umowy brutto wynosi 4 308 332,06 zł.
11. „Modernizacja sali gimnastycznej przy Zespole Szkół Zawodowych nr 1 w Zduńskiej Woli”. W wyniku postępowania zawarto umowę z firmą: EKO-BUD Piotr Haraszkiewicz, ul. Wojska Polskiego 27, 98-200 Sieradz. Wartość zawartej umowy brutto wynosi 819 220,00 zł.

Jedno postępowanie dotyczyło dostaw, zakończyło się zawarciem umowy na kwotę 431 714,01 zł brutto:

1. „Zakup i dostawia tablic rejestracyjnych oraz odbiór i złomowanie starych tablic rejestracyjnych dla potrzeb Powiatu Zduńskowolskiego”. W wyniku postępowania zawarto umowę z firmą: AIM SPÓŁKA Z OGRANICZONĄ ODPOWIEDZIALNOŚCIĄ SPÓŁKA KOMANDYTOWA, ul. Rychla 18, 41-948 Piekary Śląskie. Wartość zawartej umowy brutto wynosi 431 714,01 zł.

Cztery postępowania dotyczyły usług. Ich wynikiem były umowy o łącznej wartości 2 162 526,13 zł brutto, w tym:

Szkolenia z zakresu cyberbezpieczeństwa w ramach zadania pn. „Cyberbezpieczny Powiat Zduńskowolski” – część I i II. W ramach postępowania zostały zawarte umowy:

- a. Część I pn. „Pakiet szkoleń specjalistycznych w zakresie zastosowanych środków bezpieczeństwa w ramach projektu grantowego „Cyberbezpieczny Powiat Zduńskowolski” dla 3 pracowników IT Starostwa Powiatowego w Zduńskiej Woli z firmą: NT GROUP SYSTEMY INFORMATYCZNE SPÓŁKA Z OGRANICZONĄ ODPOWIEDZIALNOŚCIĄ, ul. Pomorska 65, 90-218 Łódź. Wartość zawartej umowy brutto wynosi 72 300,00 zł;
- b. Część II pn. „Pakiet szkoleń podstawowych, budujących świadomość cyberzagrożeń i sposobów ochrony dla 112 pracowników Starostwa Powiatowego w Zduńskiej Woli i Powiatowego Centrum Pomocy Rodzinie w Zduńskiej Woli” z firmą: NT GROUP SYSTEMY INFORMATYCZNE SPÓŁKA Z OGRANICZONĄ ODPOWIEDZIALNOŚCIĄ ul. Pomorska 65, 90-218 Łódź. Wartość zawartej umowy brutto wynosi 44 000,00 zł.
2. „Bankowa obsługa budżetu Powiatu Zduńskowolskiego oraz jednostek organizacyjnych powiatu”. W ramach postępowania została zawarta umowa z firmą: Powszechna Kasa Oszczędności Bank Polski Spółka Akcyjna, ul. Puławska 15, 02-515 Warszawa, 10 Regionalne Centrum Korporacyjne w Katowicach, ul. Piotrkowska 157A, 90-440 Łódź. Wartość zawartej umowy brutto wynosi 25 791,67 zł.
3. „Wykonanie dokumentacji projektowej rozbudowy drogi nr 1765E na odcinku Strońsko – Pstrokonie wraz z budową ronda na skrzyżowaniu dróg nr 1765E i 4919E”. W wyniku postępowania zawarto umowę z firmą: DROMAK Sp. z o. o., Poręby 26B, 98-220 Zduńska Wola. Wartość zawartej umowy brutto wynosi 255 000,00 zł.
4. „Udzielenie kredytu długoterminowego w kwocie 4 456 330 zł”. w wyniku postępowania

zawarto umowę z: Rejonowy Bank Spółdzielczy w Malanowie, ul. Turecka 10, 62-709 Malanów. Wartość zawartej umowy brutto wynosi 1 765 434,46 zł.

Działania audytorskie

W 2025 roku zrealizowano dwa zadania audytowe o charakterze zapewniającym oraz trzy zadania doradcze. Obejmowały one kluczowe obszary funkcjonowania powiatu, w tym gospodarkę dochodami, realizację zadań ustawowych, zarządzanie projektami oraz kontrolę zarządczą i gospodarowanie środkami publicznymi.

Na podstawie Regulaminu Organizacyjnego Starostwa Powiatowego w Zduńskiej Woli stanowisko audytora wewnętrznego funkcjonuje jako odrębna, jednoosobowa komórka organizacyjna, podlegająca bezpośrednio Staroście Zduńskowolskiemu. Działalność audytora wynika z przepisów ustawy o finansach publicznych, która określa podstawy i zasady prowadzenia audytu wewnętrznego.

Podstawą realizacji zadań audytowych jest coroczny plan audytu opracowywany na podstawie analizy ryzyka oraz z uwzględnieniem priorytetów kierownictwa. Po zakończeniu roku sporządzane jest sprawozdanie z realizacji planu. Dokumenty te, zgodnie z art. 283 ust. 3 i 5 ustawy o finansach publicznych, publikowane są w Biuletynie Informacji Publicznej Starostwa.

W 2025 roku przeprowadzono dwa zadania audytowe o charakterze zapewniającym oraz trzy zadania doradcze. Audyty obejmowały w szczególności ocenę procesów generowania i windykacji dochodów Powiatu Zduńskowolskiego w komórkach organizacyjnych Starostwa, realizację obowiązków ustawowych w Wydziale Komunikacji i Transportu w zakresie rejestracji pojazdów i zgłoszeń ich zbycia, zarządzanie projektem „W Rodzinie jest moc” realizowanym przez Powiatowe Centrum Pomocy Rodzinie w Zduńskiej Woli oraz funkcjonowanie kontroli zarządczej i gospodarowanie środkami publicznymi w Powiatowym Zarządzie Dróg w Zduńskiej Woli.

Wyniki przeprowadzonych audytów zostały omówione z kierownictwem audytowanych jednostek oraz zlecającym audyt. W sprawozdaniach wskazano obszary podwyższonego ryzyka wraz z ich oceną, a także sformułowano wnioski i rekomendacje. Proces audytowy obejmował analizę stanu faktycznego, identyfikację ryzyk oraz ocenę funkcjonujących mechanizmów kontrolnych. Zadania doradcze miały charakter uproszczony i były realizowane zgodnie z ustaleniami ze zlecającym, bez pełnej procedury oceny ryzyka.

Szczegółowe wytyczne w tym zakresie zawiera rozporządzenie Ministra Finansów dotyczące audytu

wewnętrznego oraz informacji o jego pracy i wynikach. Audytor realizuje zadania również zgodnie ze standardami audytu wewnętrznego oraz procedurami wewnętrznymi obowiązującymi w Starostwie.

W ramach komórki audytu realizowane są także zadania związane z koordynacją kontroli zarządczej, wynikające z ustawy o finansach publicznych oraz regulacji wewnętrznych wprowadzonych zarządzeniem Starosty Zduńskowolskiego. Od września 2024 r. audytorowi powierzono ponadto obowiązki związane z obsługą zgłoszeń naruszeń prawa, zarówno wewnętrznych, jak i zewnętrznych, zgodnie z przepisami ustawy z dnia 24 czerwca 2024 r. o ochronie sygnalistów.

Kultura, sport, współpraca z organizacjami pozarządowymi

W 2025 roku Powiat Zduńskowolski przeznaczył ponad 221 tys. zł na dotacje wspierające realizację zadań w obszarach kultury i ochrony dziedzictwa narodowego, kultury fizycznej i sportu, a także ochrony, profilaktyki, edukacji oraz promocji zdrowia i pomocy społecznej. Zadania te były wykonywane przez organizacje pozarządowe wyłonione w drodze otwartego konkursu ofert na realizację zadań publicznych. Najwyższe środki – 129 980 zł – przeznaczono na wsparcie projektów sportowych.

Plan dotacji na ww. zadania ustalono na podstawie uchwały budżetowej Powiatu Zduńskowolskiego na 2025 rok oraz przepisów ustawy o działalności pożytku publicznego i wolontariacie. Zadania te realizowały podmioty wyłonione w drodze otwartego konkursu ofert, zgodnie z uchwałą Zarządu Powiatu Zduńskowolskiego nr VII/9/25 z dnia 22 stycznia 2025 r. Dotowanie zadań realizowanych przez NGO było jedną z głównych form współpracy Powiatu Zduńskowolskiego z organizacjami pozarządowymi.

ZADANIA POWIATU REALIZOWANE PRZEZ ORGANIZACJE POZARZĄDOWE

Tab. 27. Dotacje na zadania z zakresu kultury i ochrony dziedzictwa narodowego w roku 2025.

Lp.	Nazwa zadania	Organizacja	Kwota dotacji (zł)
1.	Obóz średniowieczny rycerski w Strońsku	Stowarzyszenie Złoty Krzyż	5 000,00
2.	Spotkanie Teatralne WTOOPA w Zduńskiej Woli	Stowarzyszenie Sportowo-Kulturalne Talent	5 000,00
3.	Piknik Militarny	Gminne Stowarzyszenie Gospodyń Wiejskich w Szadku	5 000,00
4.	Ogólnopolska Gala Kapel Podwórkowych	Gminne Stowarzyszenie Gospodyń Wiejskich w Szadku	5 000,00
5.	Średniowieczne Tradycje Regionu „W Grodzie Mściwoja – Strońsko na Osi Czasu	Stowarzyszenie Strońska Czar	5 000,00
6.	Kulturalno-społeczna promocja Powiatu Zduńskowolskiego	Stowarzyszenie Miejska Orkiestra Dęta o Tradycjach kolejowych w Zduńskiej Woli	5 000,00
7.	Orkiestra i klasy mundurowe	Stowarzyszenie Miejska Orkiestra Dęta o Tradycjach kolejowych w Zduńskiej Woli	5 000,00
8.	Powiatowe Artystyczne Lato 2025	Stowarzyszenie Rozwoju Kultury Dzieci i Młodzieży w Zduńskiej Woli	5 000,00
9.	Mikołajki w Powiecie	Stowarzyszenie Rozwoju Kultury Dzieci i Młodzieży w Zduńskiej Woli	5 000,00

10.	Powiatowy Konkurs Recytatorski dla Przedszkolaków	Towarzystwo Przyjaciół Szadku	5 000,00
11.	Przegląd Piosenki Patriotycznej	Towarzystwo Przyjaciół Szadku	5 000,00
12.	Bezpiecznie jednośladem	Stowarzyszenie Motocykliści Zduńska Wola	4 500,00
13.	Konkurs Plastyczny Promujący Wartości Rodziny	Stowarzyszenie dla Życia i Rodziny	2 400,00
14.	Święto Konstytucji 3 Maja – Powiatowe Ognisko Patriotyczne	Stowarzyszenie Patriotyczne	960,00
15.	Obchody 50-lecia TPZW	Towarzystwo Przyjaciół Zduńskiej Woli	5 000,00
16.	Wyspa Run-Fest – Aktywna Zduńska Wola	Fundacja Pomocy Dzieciom	5 000,00
RAZEM			72 860,00

Źródło: Wydział Spraw Społecznych, Promocji, Kultury i Sportu.

Tab. 28. Dotacje na zadania z zakresu kultury fizycznej i sportu w roku 2025.

Lp.	Nazwa zadania	Organizacja	Kwota dotacji (zł)
1.	Szkolenie dzieci i młodzieży z terenu Powiatu Zduńskowolskiego w piłce nożnej	Klub Sportowy „Victoria” Szadek	3 000,00
2.	Seminarium Karate dla Seniora	Zduńskowolski Klub Karate Kyokushin	4 000,00
3.	Szkolenie sportowe w koszykówce	Międzyszkolny Uczniowski Klub Sportowy „Park” w Zduńskiej Woli	3 000,00
4.	Szkolenie sportowe w lekkiej atletyce	Międzyszkolny Uczniowski Klub Sportowy „Park” w Zduńskiej Woli	7 000,00
5.	Szkolenie sportowe MGUKS PROGRES ZDUŃSKA WOLA	Miejsko-Gminny Uczniowski Klub Sportowy Progres	5 000,00
6.	Szkolenie sportowe oraz uczestnictwo w zawodach w dziedzinie strzelectwo sportowe	Klub Sportowy „Sokół”	7 000,00
7.	Szkolenie sportowe dzieci i młodzieży w piłce nożnej	Miejsko-Gminny Uczniowski Klub Sportowy „Pogoń Zduńska Wola”	7 000,00
8.	Szkolenie dzieci i młodzieży z terenu Gminy Zapolice	Klub Sportowy „Amatorzy” Zapolice	4 000,00
9.	Szkolenie sportowe w zakresie koszykówki	Zduńskowolski Szkolny Związek	3 000,00
10.	Szkolenie dzieci i młodzieży z terenu powiatu zduńskowolskiego w zakresie piłki nożnej, lekkiej atletyki i ogólnorozwoju fizycznego oraz prawidłowego odżywiania się	Klub Sportowy Rębieskie	3 000,00
11.	Szkolenie dzieci i młodzieży w tenisie stołowym	Integracyjny Klub Sportowy „Start”	5 000,00
12.	Szkolenie dzieci i młodzieży z terenu Miasta Zduńska Wola w piłce nożnej	Orły Zduńska Wola	4 000,00
13.	Szkolenie dzieci i młodzieży z terenu Powiatu Zduńskowolskiego w zakresie piłki nożnej	Międzyszkolny Klub Sportowy Zduńska Wola	6 000,00

14.	Systematyczne prowadzenie zajęć treningowych z zakresu lekkiej atletyki	Międzyszkolny Klub Sportowy Zduńska Wola	2 000,00
15.	Szkolenie sportowe dzieci i młodzieży w tenisie ziemnym	Tenisowy Uczniowski klub Sportowy w Zduńskiej Woli	2 000,00
16.	Szkolenie siatkarskie dzieci i młodzieży w kategorii kadet	Uczniowski Klub Sportowy Akademia Siatkówki	7 000,00
17.	Szkolenie sportowe dzieci i młodzieży w tenisie ziemnym	Ludowy Klub Sportowy Ekolog Wojśławice	4 980,00
18.	Upowszechnianie aktywności fizycznej i popularyzacja koszykówki przez organizację wydarzenia sportowego z udziałem zawodników Polskiej Ligi Koszykówki	Zduńskowski Klub Koszykówki Lwy	2 500,00
19.	Turniej piłkarski dla dzieci	Ludowy Klub Sportowy Victoria Szadek	2 500,00
20.	Mistrzostwa Polski Centralnej	Zduńskowski Klub Karate Kyokushin	2 500,00
21.	Turniej piłki nożnej o Puchar Starosty „Rocznik 2014”	Miejsko-Gminny Uczniowski Klub Sportowy Progres	2 500,00
22.	Turniej w piłce siatkowej o Puchar Starosty Zduńskowskiego	Uczniowski Klub Sportowy Akademia Siatkówki	2 500,00
23.	Mistrzostwa Strzeleckie Zajęć Sportowych	Klub Sportowy Sokół	5 000,00
24.	Powiatowy Turniej Halowy dla dzieci w piłce nożnej	Miejsko-Gminny Uczniowski Klub Sportowy Pogór	2 500,00
25.	I Powiatowy Turniej w Badmintona	Klub Sportowy Amatorzy Zapolice	2 500,00
26.	„Orły do boju” Turniej Piłki Nożnej dla dzieci	Klub Sportowy Rębieskie	2 500,00
27.	Turniej tenisa stołowego z okazji Narodowego Święta Niepodległości	Integracyjny Klub Sportowy „Start”	2 500,00
28.	Mistrzostwa Powiatu dla dzieci i młodzieży w tenisie ziemnym	Tenisowy Uczniowski Klub Sportowy Zduńska Wola	2 500,00
29.	Turniej piłkarski dla dzieci z rocznika 2017-2019	Ludowy Klub Sportowy Ekolog Wojśławice	2 500,00
30.	Zduńskowski Piknik z Pickleball	Uczniowski klub Sportowy Perfect	2 500,00
31.	Powiatowe Współzawodnictwo w ramach Igrzysk Dzieci, Igrzysk Młodzieży Szkolnej i Licealiady pod patronatem Starosty Zduńskowskiego	Zduńskowski Szkolny Związek Sportowy	2 500,00
RAZEM			129 980,00

Źródło: Wydział Spraw Społecznych, Promocji, Kultury i Sportu.

Tab. 29. Dotacje na zadania z profilaktyki w roku 2025.

Lp.	Nazwa zadania	Organizacja	Kwota dotacji (zł)
1.	Pociąg do profilaktyki – zbadaj piersi na dworcu	Stowarzyszenie Teraz Ja	4 000,00
2.	Razem w Harmonii budujemy dobrostan psychiczny	Fundacja Kobieta w Rozwoju	5 000,00

3.	Profilaktyka ciała i umysłu	Stowarzyszenie Edukacyjno-Terapeutyczne Kuźnia	5 000,00
RAZEM			14 000,00

Źródło: Wydział Spraw Społecznych, Promocji, Kultury i Sportu.

Tab. 30. Dotacje na zadania z pomocy społecznej w roku 2025.

Lp.	Nazwa zadania	Organizacja	Kwota dotacji (zł)
1.	Warsztaty rozwoju osobistego pn. „Mamy huśtawkę pod kontrolą – Kapitanka trzyma ster”	Fundacja „MAMY Huśtawkę”	5 000,00
RAZEM			5 000,00

Źródło: Wydział Spraw Społecznych, Promocji, Kultury i Sportu.

ORGANIZACJE POZARZĄDOWE

Na terenie Powiatu Zduńskowolskiego funkcjonuje ponad 250 organizacji pozarządowych. Rada Powiatu Zduńskowolskiego Uchwałą nr IV/50/24 z dnia 29 listopada 2024 r. przyjęła „Program współpracy Powiatu Zduńskowolskiego z organizacjami pozarządowymi oraz innymi podmiotami prowadzącymi działalność pożytku publicznego na rok 2025”. Program stanowił propozycję dla wszystkich organizacji i podmiotów wyrażających wolę i gotowość współpracy w działalności na rzecz Powiatu i jego mieszkańców. Współpraca Powiatu z organizacjami pozarządowymi w 2025 roku miała charakter finansowy i pozafinansowy, obejmujący zadania w zakresie wspierania i upowszechniania kultury fizycznej oraz realizacji zadań z zakresu kultury, sztuki, ochrony dóbr kultury i dziedzictwa narodowego.

Współpraca o charakterze pozafinansowym odbywała się w następujących formach:

- organizacje pozarządowe na bieżąco informowane były o wszystkich planowanych kierunkach działalności i realizowanych zadaniach poprzez stronę internetową i media społecznościowe;
- w 2025 roku przeprowadzono 2 spotkania z Powiatową Radą Sportu;
- Powiat konsultował z organizacjami pozarządowymi projekt aktu normatywnego dotyczącego sfer współpracy (Program Współpracy Powiatu Zduńskowolskiego z organizacjami pozarządowymi na rok 2025) poprzez platformę konsultacyjną oraz spotkanie konsultacyjne online;
- organizacje miały możliwość przysyłania informacji na temat różnorodnych działań, które zamieszczane były na stronie internetowej Powiatu oraz na portalu społecznościowym Facebook – w ten sposób Powiat promował i pomagał w tworzeniu dobrego wizerunku organizacji pozarządowych;

- udzielono wsparcia organizacjom pozarządowym poprzez: druk materiałów informacyjnych, udostępnianie sprzętu biurowego dla celów statutowych organizacji, udzielano pomocy w dotarciu do źródeł finansowania zewnętrznego, pomoc w przygotowaniu i powielaniu materiałów dotyczących wniosków o środki zewnętrzne;
- objęto patronatem honorowym przez Starostę Zduńskowolskiego i włączono się we współorganizację kilkudziesięciu konkursów i zawodów sportowych.

Współpraca o charakterze finansowym polegała na:

- udzieleniu dotacji na realizację zadań w ramach otwartego konkursu ofert w zakresie: kultury, sztuki, ochrony dóbr kultury, tradycji i dziedzictwa narodowego oraz upowszechniania kultury fizycznej;
- zakupie materiałów i wyposażenia potrzebnych do współorganizacji zawodów sportowych, wydarzeń kulturalnych i konkursów o zasięgu powiatowym.

Dodatkowo Powiat Zduńskowolski wspierał kreowanie pozytywnego wizerunku publicznych instytucji działających na jego terenie (w szczególności służb i inspekcji zapewniających bezpieczeństwo mieszkańcom, podmiotów oświatowych, jednostek ochrony zdrowia, pomocy społecznej i in.). Powiat Zduńskowolski włączył się w organizację m.in.: Powiatowego Festiwalu Poezji i Pieśni Patriotycznej, Powiatowego Festiwalu Kolęd i Pastorałek (organizator festiwali: Szkoła Podstawowa nr 11 im. Stefana Żeromskiego w Zduńskiej Woli).

SPORT

Powiat Zduńskowolski konsekwentnie wspiera rozwój sportu i upowszechnianie aktywnego, zdrowego stylu życia wśród mieszkańców, traktując te działania jako istotny element polityki społecznej i prozdrowotnej. Wsparcie to ma charakter wieloaspektowy – obejmuje zarówno sport szkolny, jak i działalność Powiatowego Międzyszkolnego Ośrodka Sportowego (PMOS), który realizuje zadania w zakresie sportu i rekreacji pozaszkolnej.

W 2025 roku Powiat udzielił dotacji klubom i stowarzyszeniom sportowym, wspierając ich bieżącą działalność oraz rozwój lokalnych inicjatyw. Ponadto aktywnie uczestniczył w organizacji i współorganizacji licznych wydarzeń promujących sport i kulturę fizyczną, takich jak biegi, pikniki sportowe czy gale sportu. Podejmowane działania sprzyjają integracji społecznej, popularyzacji aktywności fizycznej oraz kształtowaniu prozdrowotnych postaw wśród mieszkańców powiatu, w tym przede wszystkim dzieci i młodzieży.

W 2025 roku uhonorowano osoby, które w poprzednim sezonie sportowym osiągnęły wysokie wyniki oraz przyczyniły się do rozwoju sportu w powiecie. Nagrody pieniężne przyznano łącznie 15 osobom – w tym 8 zawodnikom reprezentującym m.in. lekkoatletykę i strzelectwo sportowe oraz 7 trenerom, których praca szkoleniowa przełożyła się na znaczące osiągnięcia sportowe ich podopiecznych. Wyboru nagrodzonych dokonano na podstawie analizy złożonych wniosków, zgodnie z obowiązującymi zasadami przyznawania nagród i wyróżnień sportowych.

Nagrody dla zawodników przyznano za znaczące osiągnięcia na szczeblu wojewódzkim i ogólnopolskim, w tym miejsca medalowe oraz wysokie lokaty w mistrzostwach Polski i mistrzostwach województwa. Każdy z nagrodzonych zawodników otrzymał nagrodę pieniężną w wysokości 500,00 zł brutto.

Trenerzy, których działalność szkoleniowa miała bezpośredni wpływ na rozwój sportowy zawodników, otrzymali nagrody w wysokości 1 000,00 zł brutto. Łączna kwota jednorazowych nagród pieniężnych wypłaconych w 2025 roku wyniosła 11 000,00 zł brutto.

Równolegle z procedurą przyznawania nagród sportowych przyznano stypendia za osiągnięcia w roku sportowym 2024.

W zależności od rangi osiągnięć sportowych stypendia przyznano w następujących wysokościach:

- 400,00 zł miesięcznie (2-krotność podstawy) – za miejsca od 1 do 3 w mistrzostwach Polski, Europy lub świata,
- 200,00 zł miesięcznie (1-krotność podstawy) – za miejsca od 4 do 6 w mistrzostwach Polski lub udział w reprezentacjach wojewódzkich w grach zespołowych.

Stypendia wypłacane były przez okres 10 miesięcy, co miało na celu zapewnienie zawodnikom stabilnego wsparcia finansowego umożliwiającego dalszy rozwój sportowy, udział w zgrupowaniach, zawodach oraz procesie szkoleniowym. Łączna kwota przyznanych stypendiów sportowych wyniosła 48 000,00 zł brutto.

OCHRONA ZABYTKÓW

Na terenie Powiatu Zduńskowolskiego znajduje się 29 obiektów wpisanych do Wojewódzkiego Rejestru Zabytków, obejmujących m.in. obiekty sakralne, zespoły dworsko-parkowe, historyczną zabudowę miejską, parki i cmentarze o znaczeniu historycznym. Zabytki te rozmieszczone są na terenie miasta Zduńska Wola oraz gmin: Zduńska Wola, Szadek i Zapolice. Stanowią one cenny zasób materialnego dziedzictwa kulturowego, wymagający systematycznej ochrony, konserwacji i promocji. W 2025 roku Samorząd Powiatu Zduńskowolskiego udzielił dotacji na prace konserwatorskie przy zabytkach wpisanych do rejestru zabytków. Najważniejszym przedsięwzięciem była realizacja zadania

przez Parafię Rzymskokatolicką pw. św. Urszuli w Strońsku. Zakres prac obejmował konserwację i restaurację klasycystycznego katafalku, stanowiącego jeden z nielicznych zachowanych obiektów tego typu w kraju. Prace miały na celu zabezpieczenie substancji zabytkowej, wzmocnienie konstrukcji drewnianej, usunięcie skutków degradacji biologicznej, odtworzenie pierwotnej polichromii i detalu architektonicznego. Dotacja powiatowa wyniosła 43 000,00 zł, co stanowiło blisko 50% wartości całego zadania. Realizacja prac przyczyniła się do zachowania unikatowego obiektu dziedzictwa kulturowego oraz wzbogacenia oferty turystyczno-historycznej powiatu.

WYDARZENIA I UROCZYSTOŚCI

Powiat Zduńskowolski zorganizował w 2025 roku osiem uroczystości oraz osiem wydarzeń kulturalnych. Wziął również udział w akcji charytatywnej – IX Świątecznym Biegu Charytatywnym dla Helenki. Do najważniejszych wydarzeń organizowanych przez Powiat Zduńskowolski w roku 2025 należały:

- 1) Rocznica wybuchu Powstania Styczniowego.



22.01.2025 r.



Rocznica wybuchu Powstania Styczniowego. W Zduńskiej Woli, przy tablicy upamiętniającej Edwarda Boernera na pasażu Feliksa Rajczaka, mieszkańcy powiatu oddali hołd uczestnikom Powstania Styczniowego.

Fot. Referat Promocji, Kultury i Sportu

2) Dzień Flagi Rzeczypospolitej Polskiej.



02.05.2025 r.

Dzień Flagi Rzeczypospolitej Polskiej. Uroczystości odbyły się przed budynkiem Starostwa Powiatowego w Zduńskiej Woli. Obchody rozpoczęto podniesieniem flagi państwowej oraz odegraniem hymnu, a zakończono rozdaniem mieszkańcom flag i chorągiewek.

Fot. Referat Promocji, Kultury i Sportu

3) Święto Konstytucji 3 Maja.



03.05.2025 r.

Obchody 234. rocznicy uchwalenia Konstytucji 3 Maja rozpoczęły się mszą świętą. Po nabożeństwie uczestnicy przemaszerowali pod pomnik Konstytucji 3 Maja, gdzie odbyła się część oficjalna.

Fot. Referat Promocji, Kultury i Sportu

4) Powiatowo-Gminny Dzień Strażaka.



24.05.2025 r.

Powiatowo-Gminny Dzień Strażaka. Uroczystości rozpoczęły się mszą świętą, po której odbył się przemarsz do PCKSiR, gdzie przekazano sztandar dla Zarządu Oddziału Powiatowego ZOSP RP i wręczono odznaczenia. Ogłoszono włączenie OSP Zduńska Wola do KSRG.

Fot. Referat Promocji, Kultury i Sportu

5) Obchody 81. rocznicy wybuchu Powstania Warszawskiego.



01.08.2025 r.

81. rocznica wybuchu Powstania Warszawskiego. Uroczystości odbyły się przy tablicy upamiętniającej Powstańców, na ul. Dąbrowskiego w Zduńskiej Woli, gdzie mieszkał kapitan Władysław Jachowicz ps. „Konar”, zduńskowolanin walczący w powstaniu.

Fot. Referat Promocji, Kultury i Sportu

6) Obchody Święta Powiatu Zduńskowolskiego i Wojska Polskiego.



15.08.2025 r.

Obchody Święta Powiatu Zduńskowolskiego i Wojska Polskiego. Obchody miały charakter patriotyczno-religijny. Złożono kwiaty pod pomnikiem patrona Powiatu – św. Maksymiliana Marii Kolbego, odprawiona została msza święta w intencji Ojczyzny.

Fot. Referat Promocji, Kultury i Sportu

7) Dożynki Powiatowo-Gminno-Parafialne.



31.08.2025 r.

Dożynki Powiatowo-Gminno-Parafialne. Odbyły się w Wojstawicach, gm. Zduńska Wola. Korowód dożynkowy, msza święta polowa, występy artystyczne i prezentacje lokalnych zespołów wypełniły ich program.

Fot. Referat Promocji, Kultury i Sportu

8) Narodowe Święto Niepodległości i Powiatowy Bieg Niepodległości.



11.11.2025 r.

Narodowe Święto Niepodległości i Powiatowy Bieg Niepodległości. Mieszkańcy powiatu spotkali się przy pomniku Józefa Piłsudskiego na Placu Wolności w Zduńskiej Woli. Wydarzeniu towarzyszył bieg na dystansie 10 km, w którym wzięło udział 148 biegaczy.

Fot. Referat Promocji, Kultury i Sportu

9) Laur Przedsiębiorczości Miasto & Powiat 2025.



31.01.2025 r.

Laur Przedsiębiorczości Miasto & Powiat. Podczas gali wyróżniono przedsiębiorców, społeczników i ludzi kultury.

Fot. Referat Promocji, Kultury i Sportu

10) Powiatowa Gala Sportu. 25 sportowców i 7 trenerów w



21.03.2025 r.

Powiatowa Gala Sportu. W różnych dyscyplinach sportu uhonorowano 25 zawodników oraz siedmiu trenerów.

Fot. Referat Promocji, Kultury i Sportu

11) Zduńskowolski Festiwal Biegowy.



31.05.2025 r.

Zduńskowolski Festiwal Biegowy.
Kilkuset uczestników brało udział w
biegach na dystansach 5 km, 10 km
oraz półmaratonie.

Fot. Referat Promocji, Kultury i Sportu

12) Piknik Powiatowy „Na sportowo z powiatem”.



15.08.2025 r.

Piknik Powiatowy „Na sportowo
z powiatem”. W programie były
turnieje sportowe, przegląd kół
KGW, koncerty i atrakcje dla dzieci.

Fot. Referat Promocji, Kultury i Sportu

13) XXV Wystawa Rolno-Przemysłowa.



24.08.2025 r.

XXV Wystawa Rolno-Przemysłowa. Wydarzenie o randze regionalnej, cieszące się ogromną popularnością, obejmowało giełdę kwiatową, koncerty, konkursy, atrakcje dla dzieci i dorosłych.

Fot. Referat Promocji, Kultury i Sportu

14) Inscenizacja bitwy nad Wartą z września 1939 r.



06.09.2025 r.

Inscenizacja bitwy nad Wartą z września 1939 r. Piknik historyczny, wykład oraz rekonstrukcja wydarzeń wrześniowych z udziałem ponad 160 rekonstruktorów.

Fot. Referat Promocji, Kultury i Sportu

15) IX Regionalne Forum Gospodarcze Powiatu Zduńskowolskiego.



05.11.2025 r.

IX Regionalne Forum Gospodarcze Powiatu Zduńskowolskiego poświęcone sztucznej inteligencji i jej zastosowaniom w biznesie.

Fot. Referat Promocji, Kultury i Sportu

16) Koncert profilaktyczny „Jedno Życie”.



21.11.2025 r.

Koncert profilaktyczny „Jedno Życie”.

W wydarzeniu wzięła udział młodzież szkół średnich. Rozmawiali o uzależnieniach i zdrowiu psychicznym. Spotkanie edukacyjne ubrano tu w atrakcyjną dla młodych ludzi formę koncertu.

Fot. Referat Promocji, Kultury i Sportu

17) 14.12.2025 r. – IX Świąteczny Bieg Charytatywny dla Helenki. Zorganizowano bieg główny na dystansie 5 km oraz bieg dla dzieci. Całkowity dochód przeznaczono na rehabilitację Helenki Kołodziejkiej, chorej na Zespół Emanuel.

BIBLIOTEKA

Na podstawie porozumienia zawartego pomiędzy Powiatem Zduńskowolskim a Miastem Zduńska Wola zadania Powiatowej Biblioteki Publicznej są realizowane przez Miejską Bibliotekę Publiczną im. Jerzego Szaniawskiego w Zduńskiej Woli. W 2025 roku powiat przekazał w tym celu 305 868,00 zł. Biblioteka prowadziła m.in. gromadzenie, opracowywanie i udostępnianie zbiorów bibliotecznych, zapewniała mieszkańcom dostęp do literatury specjalistycznej i zasobów cyfrowych, realizowała wypożyczenia międzybiblioteczne oraz współpracowała z innymi instytucjami kultury. Istotnym obszarem działalności były zadania instrukcyjno-metodyczne i szkoleniowe na rzecz bibliotek z terenu powiatu, w tym wsparcie w zakresie sprawozdawczości, dokumentacji oraz wdrażania nowoczesnych rozwiązań informatycznych. Biblioteka prowadziła również szeroką działalność kulturalno-oświatową, sprzyjającą promocji czytelnictwa, integracji społecznej i wzmacnianiu tożsamości lokalnej, a także skutecznie pozyskiwała środki zewnętrzne na realizację projektów.

Architektura i budownictwo

W 2025 roku, w porównaniu z rokiem 2024, odnotowano wzrost liczby zgłoszeń robót budowlanych oraz wniosków o pozwolenie na budowę (odpowiednio 750 wobec 734 oraz 405 wobec 361). Tendencja wzrostowa objęła również liczbę wydanych decyzji o pozwoleniu na budowę (318 wobec 298) oraz liczbę przyjętych zgłoszeń robót budowlanych (703 wobec 688). Uzyskane dane potwierdzają rosnącą dynamikę procesów inwestycyjnych na terenie powiatu.

Wydział Architektury, Budownictwa i Ochrony Środowiska Starostwa Powiatowego w Zduńskiej Woli, z zakresu architektury i budownictwa w 2025 roku wydał 491 decyzji (37 więcej niż w roku 2024). Przeciętny czas oczekiwania na wydanie decyzji o pozwoleniu na budowę wynosił w roku 2025 około 39 dni (średnio dwa dni więcej niż rok wcześniej).

Tab. 31. Liczba spraw prowadzonych w latach 2024 i 2025 w obszarze architektury i budownictwa.

Lp.	Tematyka sprawy	2024	2025
1.	Wydane decyzje o pozwoleniu na budowę	298	318
2.	Wydane decyzje o pozwoleniu na rozbiórkę	30	43
3.	Przyjęte zgłoszenia robót budowlanych (w tym budynków mieszkalnych, stacji trafo i sieci)	688	703
4.	Zgłoszenia robót budowlanych (w tym budynki mieszkalne, stacje trafo i sieci)	734	750
5.	Wnioski o pozwolenie na budowę	361	405
6.	Pisma ogólne	83	77
7.	Rejestracja dzienników budowy	566	455
8.	Postanowienia	151	159
9.	Sprzeciw w formie decyzji (do zgłoszeń)	20	34
10.	Zaświadczenia o samodzielności lokalu	70	26
11.	Odstępstwa od warunków technicznych, jakim powinny odpowiadać budynki i ich usytuowanie (w tym odmowy)	2	8/1
12.	Wniosek o wydanie zezwolenia na realizację inwestycji drogowej (specustawa) (w tym zmiana decyzji ZRiD)	5	11
13.	Wydane decyzje o zezwoleniu na realizację inwestycji drogowej (specustawa) (w tym zmiana decyzji ZRiD)	7	8
14.	Wnioski o pozwolenie na rozbiórkę	40	36
15.	Zawiadomienie o wszczęciu postępowania	87	61
16.	Przeniesienie pozwolenia na budowę	34	46
17.	Odmowa wydania decyzji o pozwoleniu na budowę/ rozbiórkę	2	1/0
18.	Decyzja o umorzeniu postępowania	15	7
19.	Decyzja o wygaszeniu decyzji o pozwoleniu na budowę	6	2
20.	Wezwania	25	31
21.	Zgłoszenia budynków mieszkalnych jednorodzinnych do 70 m ²	9	11
22.	Zaświadczenia o braku sprzeciwu	87	143
23.	Decyzja o zwolnieniu z obowiązku ustanowienia kierownika budowy na podstawie art. 42 Prawa budowlanego (dotyczy zgłoszeń robót	4	1

	budowlanych)		
24.	Zezwolenie na wejście w teren sąsiedniej nieruchomości	1	0

Źródło: Wydział Architektury, Budownictwa i Ochrony Środowiska

W 2025 roku wpłynęło 17 wniosków o udostępnienie informacji publicznej. To o dziewięć więcej niż w roku 2024. Tematyka wniosków dotyczyła:

- udzielenia informacji polegającej na wglądzie do akt archiwalnych do pozwoleń wodnoprawnych,
- udzielenia informacji o liczbę wydanych przez Starostę Zduńskowolskiego decyzji w 2024 r. z art. 45 ust. 3 ustawy z 13 października 1995 r. – Prawo łowieckie,
- udzielenia informacji dotyczących wydanych decyzji pozwoleń na budowę farm fotowoltaicznych, elektrowni słonecznych, elektrowni wiatrowych (w tym decyzje o przeniesienie, decyzje o zmianie pozwolenia na budowę oraz wszczętych tj. jeszcze nie zakończonych procedurach) przez Starostwo Powiatowe w Zduńskiej Woli w latach 2018-2025,
- udzielenia informacji dotyczących udzielonych pozwoleń na budowę instalacji biogazowni, biometanowni, bioelektrowni, biokompostowni oraz instalacji przetwarzania odpadów biodegradowalnych przez Starostwo Powiatowe w Zduńskiej Woli wraz z treścią decyzji w latach 2018-2025,
- udzielenia informacji na temat wnioskowanych nieruchomości w zakresie danych dotyczących trwających postępowań, wznowionych postępowań lub stwierdzenia nieważności decyzji z możliwością wykonywania fotografii ww. dokumentacji, akt postępowania,
- wypełnienia ankiety elektronicznej dotyczącej cyfryzacji procesów.

Analiza danych dotyczących działalności Wydziału Architektury, Budownictwa i Ochrony Środowiska w obszarze architektury i budownictwa za rok 2025, w porównaniu z rokiem 2024, wskazuje na istotny wzrost liczby prowadzonych spraw w większości kategorii. Odnotowano zwiększenie liczby wpływających zgłoszeń robót budowlanych oraz wniosków o pozwolenie na budowę (750 wobec 734 oraz 405 wobec 361). Tendencja wzrostowa dotyczyła również wydanych decyzji o pozwoleniu na budowę (318 wobec 298) oraz liczby przyjętych zgłoszeń robót budowlanych (703 wobec 688). Wyniki te potwierdzają rosnącą dynamikę procesów inwestycyjnych na obszarze objętym działaniem Wydziału. Jednocześnie utrzymuje się stabilny poziom postępowań dotyczących realizacji inwestycji drogowych co potwierdza utrzymujące się zapotrzebowanie na rozwój infrastrukturalny.

W roku 2025 odnotowano wyraźnie zwiększone zainteresowanie udostępnianiem informacji publicznej, co potwierdza, że jednostka dysponuje szerokim zasobem informacji dotyczących procesu inwestycyjnego, ochrony środowiska oraz zagadnień archiwalnych. Zwiększona liczba wniosków odnoszących się do inwestycji proekologicznych, w tym instalacji odnawialnych źródeł energii, świadczy o rosnącej aktywności inwestorów w obszarach związanych ze zrównoważonym rozwojem i transformacją energetyczną.

Analiza danych dotyczących miejscowych planów zagospodarowania przestrzennego za rok 2025 pozwala na stwierdzenie wzrostu liczby obowiązujących planów miejscowych w skali całego powiatu. W porównaniu do roku 2024 przybyły dwa nowe plany – w gminach Zduńska Wola i Szadek, co podniosło łączną liczbę planów z 83 do 85. Świadczy to o systematycznym postępie w zagospodarowaniu przestrzennym regionu.

Tab. 32. Liczba miejscowych planów zagospodarowania przestrzennego w gminach powiatu wraz ze stopniem pokrycia miejscowymi planami zagospodarowania terenu powiatu w roku 2025.

Gmina	Liczba planów	Stopień pokrycia planami terenu powiatu
Gmina Zduńska Wola	23	6%
Gmina Zapolice	8	6,7%
Gmina i Miasto Szadek	8	8%
Miasto Zduńska Wola	46	25,35%

Źródło: Wydział Architektury, Budownictwa i Ochrony Środowiska

We wszystkich gminach utrzymano pełną ciągłość pokrycia planistycznego, wskazuje to na stabilność i przewidywalność polityki przestrzennej na terenie całego powiatu, co jest kluczowe dla inwestorów i mieszkańców. Powiat dysponuje rosnącą bazą planistyczną i jest to solidny fundament do dalszych działań na rzecz poprawy ładu przestrzennego w regionie. Świadczy to o rosnącej świadomości znaczenia planowania przestrzennego także na obszarach mniej zurbanizowanych.

Ochrona środowiska

Zadania powiatu w obszarze ochrony środowiska dotyczą rolnictwa i rybactwa śródlądowego, gospodarki wodnej, geologii, rekultywacji, ochrony powietrza, gospodarki odpadami i powierzchni ziemi oraz ochrony środowiska przed hałasem, ochrony środowiska przed polami elektromagnetycznymi, ochrony przyrody, leśnictwa, łowiectwa i handlu emisjami.

W zakresie gospodarowania odpadami w 2025 roku analizie poddano jeden wniosek w zakresie uzyskania zezwolenia na przetwarzanie odpadów poza instalacjami i wydano stosowną decyzję. Do ww. postępowania administracyjnego organ wydał postanowienie o zabezpieczeniu roszczeń (dla danego posiadacza odpadów magazynującego odpady). Wydano również jedną decyzję odmowną w sprawie uzyskania zezwolenia na przetwarzanie odpadów poza instalacjami.

W 2025 r. analizie poddano jeden wniosek w zakresie uzyskania pozwolenia na wprowadzanie gazów lub pyłów do powietrza i wydano stosowne pozwolenie.

Na wniosek podmiotów gospodarczych zlokalizowanych na terenie powiatu zduńskowolskiego organ corocznie wydaje w oparciu o zapisy ustawy o monitorowaniu i jakości paliw Zaświadczenia o systemie monitorowania i kontrolowania jakości paliw, które prowadzą instalację spalania paliw. W 2025 r. o wydanie stosownych zaświadczeń wystąpił jeden podmiot gospodarczy.

Dokonano weryfikacji sześciu raportów przedkładanych przez podmioty gospodarcze (zakłady), zawierających wyniki pomiarów emisji z eksploatowanych źródeł zlokalizowanych na terenie powiatu.

W czwartym kwartale 2025 r. po informacji pokontrolnej Wojewódzkiego Inspektoratu Ochrony Środowiska przeprowadzono jedno postępowanie w przedmiocie negatywnego oddziaływania na środowisko.

Należy zaznaczyć, że liczba prowadzonych postępowań administracyjnych w zakresie gospodarki odpadami była na poziomie porównywalnym do roku 2024.

W zakresie prawa geologicznego i górniczego w 2025 r. analizie poddano dwa wnioski o wydanie koncesji na wydobywanie kopaliny ze złoża kruszywa naturalnego. Na podstawie informacji przedkładanych przez przedsiębiorców (operatów ewidencyjnych zasobów złoża kopaliny) oraz

informacji o opłatach eksploatacyjnych stwierdzono, że w 2025 r. na terenie Powiatu Zduńskowolskiego prowadzono eksploatację kopalin z trzech złóż na podstawie koncesji udzielonej przez Starostę Zduńskowolskiego.

W 2025 r. zatwierdzono jeden projekt robót geologicznych na likwidację otworu studziennego oraz jeden projekt robót prac hydrogeologicznych w celu udokumentowania zasobów eksploatacyjnych ujęcia wód podziemnych z utworów czwartorzędowych. Przyjęto zgłoszenia pięciu projektów robót geologicznych na wykonanie otworów wiertniczych w celu wykorzystania ciepła Ziemi oraz jedną dokumentację stanowiącą inną dokumentację geologiczną (niewymagającą zatwierdzenia w formie decyzji). Analizie poddano jeden projekt robót geologicznych dla udokumentowania złoża kruszywa naturalnego oraz zatwierdzono dwie dokumentacje geologiczne złoża kruszywa naturalnego. Zatwierdzono jedną dokumentację geologiczną określającą warunki geologiczno-inżynierskie. Należy wskazać, że liczba postępowań w zakresie geologii utrzymuje się na poziomie zbliżonym do roku 2024. Odnotowano jedynie nieznaczny wzrost w obszarze geologii złożowej, co może wskazywać na zwiększone zapotrzebowanie na surowce naturalne, w szczególności piasek i żwir.

W zakresie ochrony gruntów rolnych i leśnych, rozpatrzono dwa wnioski i wydano jedną decyzję w sprawie uznania rekultywacji gruntów za zakończoną. Przed wydaniem decyzji przeprowadzono oględziny na zrehabilitowanym terenie.

W 2025 r. zarejestrowano w ramach zgłoszeń eksploatacji instalacji, których użytkowanie nie wymaga pozwolenia:

- 11 informacji o zmianie danych w instalacjach wytwarzających pola elektromagnetyczne;
- 1 zgłoszenie o demontażu anten radiolinii;
- 2 zgłoszenia instalacji emitujących pola elektromagnetyczne;
- 2 zgłoszenia instalacji na wprowadzanie gazów i pyłów do powietrza, których użytkowanie nie wymaga pozwolenia.

W 2025 r. wydano dwie decyzje odmowne w sprawach dot. zmiany lasu na użytek rolny. W 2024 r. nie prowadzono żadnego postępowania w tym zakresie.

W 2025 r. wydano trzy decyzje administracyjne nakładające na właścicieli gruntów leśnych obowiązek ponownego wprowadzenia roślinności leśnej. W 2024 r. nie wydano żadnych decyzji w tym zakresie.

W 2025 roku odnotowano znaczący wzrost liczby wydawanych zaświadczeń potwierdzających, czy nieruchomości objęta jest uproszczonym planem urządzenia lasu (UPUL). Dokumenty te wydawane są najczęściej w celu przedłożenia w kancelarii notarialnej w związku z czynnościami prawnymi dotyczącymi nieruchomości. Liczba wydanych zaświadczeń dotyczących informacji czy działka jest objęta uproszczonym planem urządzenia lasu lub decyzją starosty określającą zadania z zakresu gospodarki leśnej sięgnęła w 2025 roku 720 i była o 66 wyższa niż w roku 2024.

W 2025 r. wydano łącznie 139 kart wędkarskich, w związku z tym uzyskano z tego tytułu 1 390 zł dochodu. Natomiast w 2024 r. wydano łącznie 114 kart wędkarskich i uzyskano z tego tytułu 1 140 zł dochodu.

Do rejestru posiadania zwierząt objętych ochroną wpisano dziewięć sztuk zwierząt ujętych w Rozporządzeniu Rady (WE) nr 338/97 z dnia 9 grudnia 1996 r. w sprawie ochrony gatunków dzikiej fauny i flory w drodze regulacji handlu nimi (Dz.U.UE.L. z 1997 r. Nr 61, str. 1 z późn. zm.). W związku z powyższym wydano 7 zaświadczeń o wpisie do rejestru. Przyjęto jedno zgłoszenie o wykreśleniu z rejestru dwóch sztuk zwierząt. Należy zaznaczyć, że w 2024 roku wydano 15 zaświadczeń o wpisie do rejestru 22 sztuk zwierząt.

W 2025 r. analizie poddano 61 wniosków dot. wydania zezwolenia na usunięcie drzew. Wydano 59 decyzji zezwalających na wycinkę drzew w tym cztery decyzje obejmowały również odmowę wydania zezwolenia (odmowa – 34 sztuki drzew). Zezwolono na usunięcie 453 sztuk drzew różnych gatunków, w tym 14 postępowań wymagało opinii Regionalnej Dyrekcji Ochrony Środowiska, trzy postępowania wymagały opinii Łódzkiego Wojewódzkiego Konserwatora Zabytków. Tutejszy organ przeprowadził 61 oględzin drzew. Wydano dwie decyzje odmowne, obejmujące trzy drzewa, z uwagi na dobry stan fitosanitarny drzew. Przyjęto informację o jednym drzewie stanowiącym wywrot.

Powiat posiada: „Program Ochrony Środowiska dla Powiatu Zduńskowolskiego na lata 2018-2021 z perspektywą na lata 2022-2025”. W 2023 r. sporządzony został Raport z wykonania „Programu Ochrony Środowiska dla Powiatu Zduńskowolskiego na lata 2018-2021 z perspektywą na lata 2022-2025” za lata 2021-2022. Obecnie trwa procedura tworzenia Raportu z realizacji Programu Ochrony Środowiska za lata 2023-2024 oraz Programu Ochrony Środowiska dla Powiatu Zduńskowolskiego na lata 2026-2029.

Najistotniejsze problemy w zakresie ochrony środowiska na terenie powiatu zduńskowolskiego dotyczą jakości powietrza. Z „Programu ochrony środowiska województwa łódzkiego na lata 2021–

2024 z perspektywą do 2028”, opublikowanego na stronie BIP Urzędu Marszałkowskiego Województwa Łódzkiego, wynika, że na obszarze powiatu odnotowuje się przekroczenia poziomów pyłu zawieszonego PM₁₀ i PM_{2,5} oraz benzo(a)pirenu. Głównym lokalnym źródłem zanieczyszczeń pozostaje emisja z indywidualnych systemów grzewczych, istotny udział ma również transport drogowy, zwłaszcza na obszarach o dużym natężeniu ruchu, gdzie zanieczyszczenia powstają m.in. w wyniku ścierania opon, hamulców i nawierzchni jezdni oraz wtórnego unosu pyłów. Dodatkowo na jakość powietrza wpływają emisje z zakładów przemysłowych. Kluczowym kierunkiem działań naprawczych jest wymiana nieefektywnych źródeł ciepła oraz poprawa efektywności energetycznej budynków jednorodzinnych, zgodnie z założeniami programu „Czyste Powietrze”, przy czym efekty tych działań mają charakter długoterminowy.

Zgodnie z „Roczną oceną jakości powietrza w województwie łódzkim – raportem wojewódzkim za rok 2024” (opublikowanym w 2025 r.), nadal występowały przekroczenia norm dla PM_{2,5} i benzo(a)pirenu, a rok 2024 charakteryzował się nieco wyższymi stężeniami PM₁₀ niż rok 2023, przy jednoczesnej poprawie jakości powietrza w zakresie dwutlenku azotu. W 2025 roku ogłoszono także ryzyko wystąpienia przekroczeń poziomów informowania dla ozonu (03.07.2025 r., w godz. 10:00–24:00) oraz poziomów dopuszczalnych i docelowych dla pyłów, w tym ryzyko przekroczenia średniorocznego poziomu dopuszczalnego dla PM_{2,5} (20 µg/m³; analiza z dnia 20.03.2025 r., okres ryzyka do 31.12.2025 r.) oraz poziomu docelowego dla benzo(a)pirenu w pyłe PM₁₀ (1 ng/m³; analiza z dnia 23.04.2025 r., okres ryzyka do 31.12.2025 r.).

Drogi

Stan techniczny dróg powiatowych na terenie powiatu zduńskowolskiego w roku 2025 można ocenić jako zadowalający lub dobry. Główne ciągi komunikacyjne posiadają nawierzchnię utwardzoną. Bieżące utrzymanie dróg zapewnia odpowiedni standard użytkowania przez pieszych i przez pojazdy.

Siecią dróg powiatowych, o łącznej długości 193,45 km, w imieniu Zarządu Powiatu Zduńskowolskiego zarządza Powiatowy Zarząd Dróg. W poszczególnych gminach wchodzących w skład powiatu długość dróg powiatowych przedstawia się następująco:

- miasto Zduńska Wola – 34,58 km,
- miasto Szadek – 5,80 km,
- gmina Szadek – 57,20 km,
- gmina Zduńska Wola – 57,75 km,
- gmina Zapolice – 38,12 km.

Długość infrastruktury przeznaczonej dla rowerzystów w ciągach dróg powiatowych wynosi:

- w mieście Zduńska Wola – 18,78 km
- w gminie i mieście Szadek – 1,70 km
- w gminie Zduńska Wola – 18,47 km
- w gminie Zapolice – 6,70 km

W siatce 193,45 km dróg powiatowych, 181,30 km to drogi o nawierzchni twardej (nawierzchnia bitumiczna lub betonowa, nawierzchnia z kostki), a 12,15 km to drogi o nawierzchni gruntowej lub tłuczniowej. Główne drogi powiatowe nieutwardzone to droga 1762E na odcinkach gr. powiatu – Wiktorów – Wojsławice oraz Wojsławice – Wielka Wieś, a także droga nr 4903E na odcinku Kotliny – Grzybów.

Najbardziej zdegradowane drogi o nawierzchni bitumicznej, kwalifikujące się do gruntownej przebudowy to droga nr 4921E ul. Spacerowa na odcinku ul. Łódzka – ul. Szadkowska, droga nr 4914E na odcinku Zamłynie-Boczki, droga nr 3715E na odcinku Borki Prusinowskie – granica powiatu oraz droga nr 4910E na odcinku Lichawa – Wola Łobudzka i droga nr 4916E na odcinku Ptaszkowice – Zapolice.

Upływ czasu, rosnące natężenia ruchu oraz warunki atmosferyczne sprawiają, że na części bitumicznych dróg powiatowych pojawiają się uszkodzenia, takie jak wykruszenia krawędzi jezdni oraz spękania siatkowe. Do takich dróg można zaliczyć drogę nr 4911E na odcinku Piaski – Wilamów, drogę nr 1901E we wsi Kalinowa, drogę nr 4916E Zapolice – Ptaszkowice.

W 2025 roku Powiatowy Zarząd Dróg prowadził remonty na 21 drogach powiatowych. Ich koszt łączny wyniósł 607 497,00 zł i był porównywalny z kosztem remontów przeprowadzonych w roku 2024 (619 753,15 zł). Powiatowy Zarząd Dróg prowadził remonty nawierzchni dwiema metodami. W części przypadków uszkodzoną warstwę drogi najpierw usunięto poprzez jej zeszlifowanie (tzw. frezowanie), a następnie ułożono nową warstwę asfaltu – w ten sposób wyremontowano 2 084 m² powierzchni dróg za łączną kwotę 253 768,68 zł. W innych miejscach naprawy polegały na bezpośrednim uzupełnieniu ubytków nową mieszanką asfaltową, bez wcześniejszego wyrównywania krawędzi – tu remonty dotyczyły 3 344 m² powierzchni dróg i kosztowały razem 353 728,32 zł. łącznie wyremontowano ponad 5 tys. m² dróg.

Tab. 33. Remonty wykonane mieszanką mineralno-asfaltową z st. III z frezowaniem w 2025 r.

Lp.	lokalizacja remontu	wyremontowana powierzchnia (w m ²)
1.	Nr 4907E Zduńska Wola – Szadek	162
2.	Nr 4932E ul. Widawska w Szadku	16
3.	Nr 3715E ul. Stodolniana w Szadku	85
4.	Nr 4915E ul. Paprocka w Zduńskiej Woli	88
5.	Nr 4915E Marzynek – Paprotnia, gmina Zapolice	87
6.	Nr 4908E Paprotnia – Holendry, gmina Zapolice	137
7.	Nr 4903E Wojsławice, gmina Zduńska Wola	35
8.	Nr 4929E ul. Sieradzka w Zduńskiej Woli	133
9.	Nr 4919E ul. Dąbrowskiego w Zduńskiej Woli	22
10.	Nr 4914E Izabelów, gmina Zduńska Wola	433
11.	Nr 4929E ul. Sieradzka w Zduńskiej Woli	100
12.	Nr 4905E ul. Tymienicka w Zduńskiej Woli	464
13.	Nr 4905E ul. Tymienicka i Nr 4918E ul. Getta Żydowskiego w Zduńska Wola	322
RAZEM		2 084

Źródło: Powiatowy Zarząd Dróg w Zduńskiej Woli

Tab. 34. Remonty wykonane mieszanką mineralno-asfaltową st. III bez obcinania krawędzi w 2025 r.

Lp.	lokalizacja remontu	wyremontowana powierzchnia (w m ²)
1.	Nr 4939E ul. Przatowska w Szadku i Nr 4910E Przatów, gmina Szadek	586
2.	Nr 4910E Lichawa – Wola Łobudzka, gmina Szadek	398
3.	Nr 1765E na odcinku Pstrokonie – Strońsko, gmina Zapolice	526

4.	Nr 4911E na odcinku Piaski – Wilamów, gmina Szadek	290
5.	Nr 3725E Wilamów, gmina Szadek	416
6.	Nr 4916E Ptaszkowice – Zapolice, gmina Zapolice	547
7.	Nr 4912E w miejscowości Dziadkowice, gmina Szadek	510
8.	Nr 4912E w miejscowości Dziadkowice, gmina Szadek c.d.	71
RAZEM		3 344

Źródło: Powiatowy Zarząd Dróg w Zduńskiej Woli

Komunikacja i transport

Obszar komunikacji i transportu w Powiecie Zduńskowolskim w 2025 roku charakteryzował się wysoką dynamiką obsługi mieszkańców oraz rosnącą liczbą realizowanych postępowań, szczególnie w zakresie rejestracji pojazdów i zgłoszeń ich zbycia. Widoczny jest również stopniowy wzrost znaczenia pojazdów wykorzystujących paliwa alternatywne, co odzwierciedla zmieniające się trendy w zakresie mobilności i dbałości o środowisko.

Sprawy rejestracji pojazdów, praw jazdy, transportu drogowego, stacji kontroli pojazdów i uprawnień diagnostów, szkolenia kierowców i instruktorów, organizacji ruchu oraz postępowań administracyjnych prowadzi Wydział Komunikacji i Transportu Starostwa Powiatowego w Zduńskiej Woli.

Do podstawowych zadań Wydziału należy realizacja spraw związanych z wydawaniem i cofanie uprawnień do kierowania pojazdami, obsługą praw jazdy, prowadzeniem akt kierowców i kandydatów na kierowców oraz współpracą z właściwymi instytucjami, w tym sądami, Policją i Wojewódzkim Ośrodkiem Ruchu Drogowego. W zakresie rejestracji pojazdów Wydział prowadzi sprawy dotyczące ich rejestracji, wyrejestrowania, zmian danych, dopuszczenia do ruchu oraz ewidencji zdarzeń związanych z obrotem pojazdami.

W obszarze transportu drogowego realizowane są zadania związane z wydawaniem licencji, zezwoleń i zaświadczeń, a także nadzorem nad działalnością przewoźników oraz uzgadnianiem zezwoleń na przewozy. Wydział sprawuje również nadzór nad stacjami kontroli pojazdów oraz diagnostami, a także nad ośrodkami szkolenia kierowców i instruktorami nauki jazdy.

Do zadań Wydziału należy ponadto organizacja ruchu drogowego na drogach powiatowych i gminnych, w tym opiniowanie projektów organizacji ruchu oraz wydawanie zezwoleń na szczególne wykorzystanie dróg. W zakresie usuwania pojazdów z dróg Wydział odpowiada za organizację systemu usuwania i przechowywania pojazdów, prowadzenie postępowań administracyjnych oraz nadzór nad realizacją tych zadań.

Poniżej przedstawiono tabelę zawierającą statystyki poszczególnych postępowań i czynności administracyjnych wynikających z realizowanych zadań Wydziału Komunikacji i Transportu.

Tab. 35. Liczby postępowań w zakresie komunikacji i transportu w latach 2023-2025

Lp.	Postępowanie	2023	2024	2025
1.	Rejestracja pojazdów	8 347	11817	12657
2.	Wyrejestrowanie pojazdu (kasacja/złomowanie/wywóz za granicę)	680	700	822
3.	Zgłoszenia zbycia pojazdu		5846	7212
4.	Czasowe wycofania pojazdu z ruchu	44	36	65
5.	Wydanie prawa jazdy	1995	1872	1891
6.	Wydanie profilu kandydata na kierowcę		1440	1390
7.	Wydanie profilu kierowcy zawodowego		300	530
8.	Wymiana zagranicznych praw jazdy		90	72
9.	Wydanie zezwolenia na kierowanie pojazdem uprzywilejowanym		43	46
10.	Skierowania na badania lekarskie		180	157
11.	Cofnięcie/zatrzymanie uprawnień do kierowania pojazdami	549	617	612
12.	Nabicie nr VIN/tabliczki znamionowej zastępczej	29	32	23
13.	Naliczanie kosztów za parkowanie	3	12	7
14.	Transport drogowy (licencje, zezwolenia, zaświadczenia na przewozy drogowe na potrzeby własne)	14	24	22
15.	Zezwolenie na przejazd pojazdem nienormatywnym	9	11	7
16.	Skreślenie/wpis instruktora nauki jazdy	4	2	4
17.	Postępowania kontrolne ośrodków szkolenia kierowców		8	8
18.	Postępowania kontrolne stacji kontroli pojazdów		13	12
19.	Postępowania kontrolne w zakresie transportu		30	28
20.	Postępowania w przedmiocie naruszenia obowiązku terminowego zawiadomienia o zbyciu/rejestracji pojazdów	570	535	476
21.	Zatwierdzenie projektów czasowej/stałej organizacji ruchu	420	347	368
22.	Decyzje na wykorzystanie dróg w sposób szczególny		17	20
23.	Kontrole w zakresie nadzoru nad prawidłowością oznakowania dróg		3	20
24.	Posiedzenia komisji ds. organizacji ruchu na drogach gminnych i powiatowych		8	8
25.	Opinie dotyczące tras pielgrzymek		15	17

Źródło: Wydział Komunikacji i Transportu.

W roku 2025 zarejestrowano 82 pojazdy z paliwem podstawowym EE, 284 pojazdy z paliwem alternatywnym EE, 699 pojazdów z paliwem alternatywnym LPG i 1 pojazd z paliwem alternatywnym CNG.

Geodezja

W ciągu ostatnich lat odnotowuje się stały wzrost udziału gruntów zabudowanych i zurbanizowanych w ogólnej powierzchni geodezyjnej powiatu zduńskowolskiego. Zjawisko to może być związane zarówno z rozwojem budownictwa jednorodzinnego i infrastruktury technicznej, jak i ze zmianami w zagospodarowaniu przestrzennym, sprzyjającymi rozszerzaniu terenów przeznaczonych pod zabudowę.

W ogólnej powierzchni geodezyjnej powiatu zduńskowolskiego grunty zabudowane i zurbanizowane w roku 2022 zajmowały 2 507 ha, a w 2025 roku 2 606 ha.

Rys. 8. Grunty zabudowane i zurbanizowane (w ha) powiatu zduńskowolskiego w latach 2022-2025

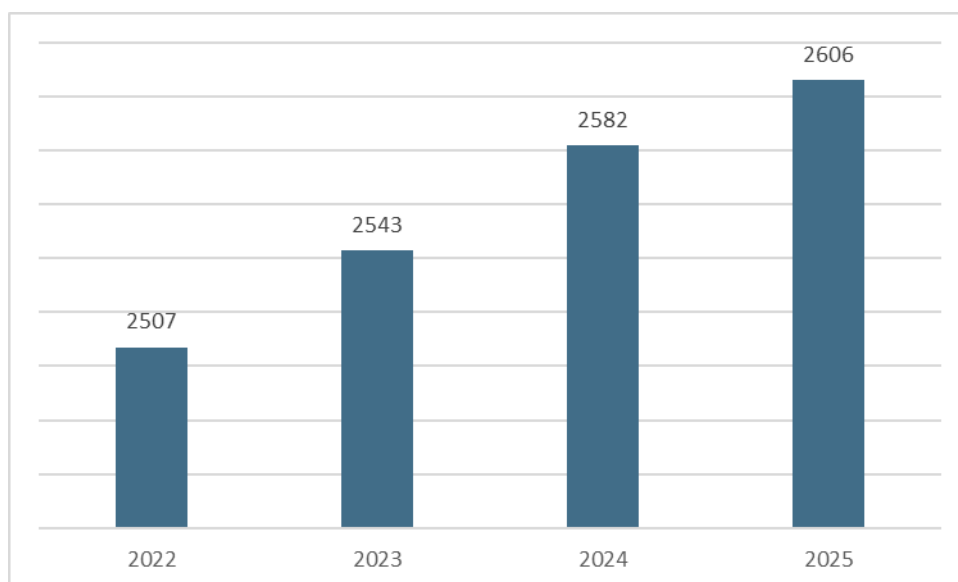

Źródło: Wydział Geodezji, Kartografii, Katastru i Gospodarki Nieruchomościami.

Powierzchnia terenów zabudowanych w roku 2025:

- na obszarze miast: 389 ha – tereny mieszkaniowe oraz 282 ha – inne tereny zabudowane
- na obszarze wiejskim: 266 ha – tereny mieszkaniowe oraz 113 ha – inne tereny zabudowane

Gruntów rolnych zabudowanych (tzw. działki siedliskowe gospodarstw rolnych):

- na obszarze miast: 261 ha
- na obszarze wiejskim: 998 ha.

W roku 2025 powierzchnia geodezyjna powiatu zduńskowolskiego wynosi 36 918 ha, z czego 4 250 ha przypada na tereny miejskie, a 32 668 ha na obszary gmin. W 2025 roku powierzchnia ta była

mniej o 1 ha w porównaniu z rokiem 2024 (36 919 ha). Różnica ta wynika z aktualizacji Państwowego Rejestru Granic. Poza wymienionym na wstępie wzrostem powierzchni gruntów zabudowanych i zurbanizowanych odnotowuje się zmniejszenie się powierzchni gruntów rolnych.

Tab. 36. Powierzchnia gruntów wg. rodzajów w powiecie zduńskowolskim w latach 2023-2024.

Rodzaj gruntów	2023	2024	2025
rolne	26 072 ha	26 041 ha	26 010 ha
leśne oraz zadrzewione i zakrzewione	8 113 ha	8 105 ha	8 105 ha
zabudowane i zurbanizowane	2 543 ha	2 582 ha	2 606 ha
pod wodami	172 ha	171 ha	178 ha
różne	19 ha	19 ha	19 ha

Źródło: Wydział Geodezji, Kartografii, Katastru i Gospodarki Nieruchomościami.

W skład powiatu zduńskowolskiego w 2025 r. wchodziło pięć jednostek ewidencyjnych:

- miasto Zduńska Wola o powierzchni 2 457 ha,
- gmina Zduńska Wola o powierzchni 11 144 ha,
- miasto Szadek o powierzchni 1 793 ha,
- gmina Szadek o powierzchni 13 375 ha,
- gmina Zapolice o powierzchni 8 149 ha.

Wyżej wymienione jednostki ewidencyjne dzieliły się na 115 obrębów ewidencyjnych zawierających 58 463 działek ewidencyjnych. Liczba działek ewidencyjnych wzrosła o 1 165 w porównaniu z rokiem 2024. Jest to wynik zmian w przepisach ustawy o planowaniu i zagospodarowaniu przestrzennym, które doprowadziły do masowego dokonywania podziałów nieruchomości w celu uzyskania decyzji o warunkach zabudowy dla nowo wydzielonych działek przed wprowadzeniem przez gminy planów ogólnych.

Poprzez usługę e-Geodeta dedykowaną dla geodetów w 2025 r. zgłoszono 1 977 prac geodezyjnych. W toku przeprowadzenia pozytywnej weryfikacji dokumentacji będącej wynikiem zrealizowanych prac geodezyjnych 1 867 operatów technicznych przyjęto do powiatowego zasobu geodezyjnego i kartograficznego. Usługa e-geodeta pozwala na realizację zadań wyłącznie elektronicznie. Wykonawcy pobierają dane do wykonania zgłoszonych prac geodezyjnych, jak również wyniki przeprowadzonych prac – operaty techniczne przekazują w plikach elektronicznych w formacie PDF oraz zbiory danych w formacie GML. W sporadycznych sytuacjach kierownicy prac geodezyjnych korzystają z materiałów archiwalnych w postaci papierowej zgromadzonych w powiatowym zasobie geodezyjnym i kartograficznym mieszczącym się budynku przy ul. Żeromskiego 10a.

W toku weryfikacji operatów geodezyjnych oraz na podstawie dokumentów administracyjnych, sądowych, następuje aktualizacja danych ewidencji gruntów i budynków w ramach czynności materialno-technicznych. Łącznie w 2025 r. dokonano 6 256 zmian w bazie danych ewidencji gruntów i budynków powiatu zduńskowolskiego.

Dane z powiatowego zasobu geodezyjno-kartograficznego udostępniane są na podstawie wniosków o udostępnienie materiałów powiatowego zasobu geodezyjnego i kartograficznego (w 2025 r. złożono 3 357 wniosków) oraz wydanie wypisu lub wyrysu z operatu ewidencyjnego.

Tab. 37. Liczba wydanych wypisów i wyrysów w powiecie zduńskowolskim w latach 2021-2025.

	2021	2022	2023	2024	2025
Wypisy	2 642	2 086	1 911	2 280	2 299
Wyrisy	289	257	315	313	398

Źródło: Wydział Geodezji, Kartografii, Katastru i Gospodarki Nieruchomościami.

Liczba wniosków o udostępnienie materiałów powiatowego zasobu geodezyjnego i kartograficznego zwiększyła się o 993 w stosunku do roku 2024. Wzrost ten w głównej mierze spowodowany został zmianą przepisów o planowaniu i zagospodarowaniu przestrzennym, w wyniku której interesanci wnioskowali o kopie map zasadniczych niezbędnych do złożenia wniosku o wydanie decyzji o warunkach zabudowy.

Organy prowadzące państwowy zasób geodezyjny i kartograficzny udostępniają materiały zasobu odpłatnie. Opłaty pobiera się również za sporządzanie i wydawanie wypisów oraz wyrysów z operatu ewidencyjnego, wysłanie materiałów zasobu pod wskazany adres, udostępnianie rzeczoznawcom majątkowym do wglądu zbiorów aktów notarialnych oraz orzeczeń sądowych i decyzji administracyjnych będących podstawą wpisów w ewidencji gruntów i budynków, uzgadnianie usytuowania projektowanej sieci uzbrojenia terenu.

W związku z realizacją powyższych wniosków w 2025 r. dokonano 7 788 płatności, w tym:

- 4 529 przyjęli pracownicy na terminalach płatniczych,
- 1 975 przez usługę PayByNet (zintegrowana płatność uruchamiana automatycznie w trakcie korzystania z e-usługi),
- 1 284 dokonano przelewem bankowym.

W zakresie koordynacji usytuowania projektowanych sieci uzbrojenia terenu w roku 2025 uzgodniono 78 dokumentacji projektowych. Wnioski o uzgodnienie dokumentacji składane są przez

usługę elektroniczną „e-Projektant”. Przekazane dokumentacje kierowane są na narady koordynacyjne, w których gestorzy sieci biorą udział wyłącznie elektronicznie poprzez usługę „e Projektant NK”. Obsługa narad koordynacyjnych prowadzona jest w 100 % elektronicznie.

Baza danych szczegółowych osnów geodezyjnych zawiera 2 332 punkty szczegółowej osnowy geodezyjnej poziomej i 359 punktów szczegółowej osnowy geodezyjnej wysokościowej.

Zgodnie z ustawą o ochronie gruntów rolnych i leśnych do zadań starosty należy opiniowanie decyzji o warunkach zabudowy i projektów decyzji o ustaleniu lokalizacji inwestycji celu publicznego w zakresie przeznaczania gruntów rolnych na cele nierolnicze oraz wyłączanie gruntów rolnych z produkcji rolnej.

W 2025 r. wpłynęło 2 041 projektów decyzji o warunkach zabudowy lub projektów decyzji o ustaleniu lokalizacji inwestycji celu publicznego, które uzgodniono w większości tzw. milcząca zgodą. Liczba w/w projektów zwiększyła się o 1 147 w stosunku do roku 2024. Wzrost ten podobnie jak wzrost liczby wniosków o udostępnienie materiałów powiatowego zasobu geodezyjnego i kartograficznego spowodowany został zmianą przepisów o planowaniu i zagospodarowaniu przestrzennym.

W 2025 r. zrealizowano 261 wniosków dotyczących wyłączenia gruntów z produkcji rolniczej. Powierzchnia gruntów, na które wydano zezwolenie na wyłączenie gruntów z produkcji rolniczej dla terenu powiatu zduńskowolskiego wynosi 55,13 ha.

Tab. 38. Dane dotyczące wyłączenia gruntów z produkcji rolnej w latach 2021-2025.

	2021	2022	2023	2024	2025
Liczba decyzji i zawiadomień	493	286	302	311	261
Powierzchnia gruntów, na które wydano zezwolenia na wyłączeni z produkcji rolniczej (w ha)	10,77	16,72	31,41	46,14	55,13

Źródło: Wydział Geodezji, Kartografii, Katastru i Gospodarki Nieruchomościami.

W 2025 roku powiat zduńskowolski oferował dostęp do siedmiu publicznych usług elektronicznych przez portal internetowy <https://geoportal.powiatzdunskowolski.pl>.

Tab. 39. Funkcjonalności elektronicznych usług publicznych świadczonych przez powiat zduńskowolski w roku 2025.

Lp.	Nazwa	Opis
1.	e-geodeta	Usługa skierowana do wykonawców prac geodezyjnych, umożliwiająca pełne załatwienie sprawy związanej ze zgłoszoną pracą geodezyjną.

2.	e-interesant	Usługa skierowana do wszystkich, umożliwiającą załatwienie spraw związanych z udostępnieniem danych zawartych w systemie PZGiK np. wypisy z ewidencji gruntów i budynków, kopia mapy zasadniczej.
3.	e-rzeczoznawca	Usługa skierowana do rzeczoznawców majątkowych, pozwala na wyszukiwanie, przeglądanie, pobieranie i przetwarzanie danych w Rejestrze Cen Nieruchomości.
4.	e-projektant	Usługa skierowana do inwestorów i projektantów, umożliwiającą przeprowadzenie procesu koordynacji sytuowania projektowanej sieci uzbrojenia terenu drogą elektroniczną.
5.	e-projektant NK	Usługa skierowana do podmiotów władających sieciami uzbrojenia terenu w celu uczestnictwa w naradzie koordynacyjnej przeprowadzonej za pomocą środków komunikacji elektronicznej.
6.	e-komornik	Usługa skierowana do komorników sądowych, umożliwia wyszukiwanie aktualnych danych EGiB, a także umożliwia zakup danych przez komornika po uzyskaniu informacji o właścicielach nieruchomości.
7.	portal mapowy	Usługa skierowana do wszystkich, umożliwia nieodpłatnie korzystanie z danych mapowych w zakresie ewidencji gruntów i budynków, bazy BDOT500 oraz geodezyjnej ewidencji sieci uzbrojenia terenu.

Źródło: Wydział Geodezji, Kartografii, Katastru i Gospodarki Nieruchomościami.

Opisane w Tabeli 33 usługi elektroniczne świadczone są od lipca 2021 roku. Od tego momentu do 31.12.2025 r. łączna liczba zamówionych e-usług wyniosła 26 230. Łącznie od lipca 2021 r. do końca 225 roku założonych zostało 1 116 kont.

Tab. 40. Liczba złożonych wniosków za pomocą e-usług w latach 2021-2025.

e-usługa	2021	2022	2023	2024	2025
geodeci	2 133	5 285	5 393	5 168	4 813
interesanci	131	475	516	478	735
projektanci	4	170	147	91	81
rzeczoznawcy	10	68	101	73	70
komornicy	5	21	70	131	61
RAZEM	2 283	6 019	6 227	5 941	5 760

Źródło: Wydział Geodezji, Kartografii, Katastru i Gospodarki Nieruchomościami.

Tab. 41. Liczba kont zakładanych w celu korzystania z e-usług w latach 2021-2025

typ konta	2021	2022	2023	2024	2025
założone na wniosek	80	176	95	56	103
utworzone przez profil zaufany	41	140	110	132	183
RAZEM	121	316	205	188	286

Źródło: Wydział Geodezji, Kartografii, Katastru i Gospodarki Nieruchomościami.

W 2021 roku, w okresie od lipca do grudnia, średnia liczba zakładanych kont wynosiła około 20,17 kont na miesiąc. W 2022 roku, obejmującym pełne 12 miesięcy działania, średnia miesięczna

wynosiła około 26,33 kont na miesiąc. Średnia miesięczna w 2022 r. była wyraźnie wyższa niż średnia miesięczna za okres półroczny w 2021 r., co wskazuje na bardziej intensywne tempo rejestracji kont w kolejnych miesiącach działania usługi. Choć geoportal był technicznie dostępny już od lipca 2021 r., obserwowany wzrost średniej miesięcznej w 2022 r. można interpretować jako efekt tego, że coraz więcej potencjalnych użytkowników dowiadywało się o możliwości korzystania z geoportalu. Takie zjawisko jest zgodne z ogólną koncepcją dyfuzji innowacji, która opisuje proces, w którym informacja o nowej technologii lub rozwiązaniu rozprzestrzenia się w danym systemie społecznym i prowadzi do kolejnych etapów adopcji (np. od świadomości, poprzez zainteresowanie i ocenę, do przyjęcia innowacji). W kolejnych latach zaobserwowano spadek liczby nowych kont w 2023 r. w stosunku do rekordu z 2022 r. — co można interpretować jako naturalne obniżenie tempa wzrostu liczby rejestracji po intensywnym okresie początkowego zainteresowania.

Analizując dane ze względu na typy kont, widać, że spadek ten jest szczególnie silny w przypadku kont zakładanych „na wniosek”, czyli tych związanych z działalnością gospodarczą (np. geodetów i firm). Liczba takich kont zmniejszyła się z 176 w 2022 r. do 56 w 2024 r. Ten trend potwierdza wcześniej wskazaną różnicę w dynamice rejestracji oraz wskazuje na to, że po intensywnym okresie początkowego wzrostu aktywności firm w zakładaniu kont liczba potencjalnych podmiotów gospodarczych, którzy mieli realną potrzebę rejestracji, zbliżyła się do poziomu, w którym większość użytkowników podjęła już decyzję o korzystaniu z usługi. Ponowny wzrost liczby kont zakładanych „na wniosek” w 2025 r. może być także wynikiem większej świadomości osób zlecających wykonawcom prace geodezyjne, że nie są ograniczeni do korzystania z usług firm lokalnych i mogą zlecać wykonanie pracy dowolnemu wykonawcy z całego kraju, co zwiększa liczbę potencjalnych podmiotów gospodarczych, które chcą założyć konto — szczególnie że rynek firm geodezyjnych w Polsce jest szeroki i rozproszony, o czym świadczy fakt, że w CEIDG na początku 2026 roku ponad 7 tys. przedsiębiorstw zadeklarowało wykonywanie działalności w zakresie geodezji i kartografii. W tym samym czasie konta tworzone przez użytkowników indywidualnych przy użyciu Profilu Zaufanego utrzymują się na stosunkowo wysokim poziomie i nawet rosną po 2023 roku – ze 110 w 2023 do 183 w 2025. Ten wzrost pokazuje, że obywatele coraz chętniej korzystają z usług publicznych dostępnych online.

Może to oznaczać, że geoportal staje się narzędziem powszechniejszym również w zwykłych sprawach obywatelskich – np. przy analizie działek, planowaniu budowy czy sprawach własnościowych – a nie tylko w pracy zawodowej specjalistów. Zmiany te odzwierciedlają również szerszy proces cyfryzacji życia społecznego i administracji publicznej w Polsce. Coraz większa liczba obywateli korzysta z usług publicznych online, co wiąże się z rosnącymi kompetencjami cyfrowymi

i zaufaniem do narzędzi takich jak Profil Zaufany, który umożliwia identyfikację w wielu usługach publicznych.

Podsumowując, ogólny spadek nowych kont w geoportalu w latach 2022–2024 wiązał się głównie z malejącą liczbą kont firmowych, podczas gdy konta indywidualne pozostawały stabilne i zaczęły rosnąć w 2025. Wzrost ten wskazuje na przejście od użytkowników zawodowych do szerokiej populacji obywateli, co jest zgodne z długofalowymi trendami cyfryzacji usług publicznych i rosnącym znaczeniem identyfikacji cyfrowej w życiu codziennym.

W celu zapewnienia mieszkańcom i przedsiębiorcom dostępu do wiarygodnych i aktualnych informacji o nieruchomościach gromadzonych w rejestrach publicznych udostępnianych za pomocą e-usług, na mocy porozumienia z Głównym Geodetą Kraju w ramach programu Fundusze Europejskie na Rozwój Cyfrowy 2021-2027 prowadzona jest kompleksowa dygitalizacja powiatowego zasobu geodezyjnego. W 2025 r. zrealizowano 1szy z 4 etapów projektu. Przekształcono z postaci analogowej do cyfrowej 9 ze 180 metrów bieżących materiału zasobu, co stanowi 1 411 sztuk operatów technicznych, którymi zasilono rejestr operatów technicznych prowadzony w systemie teleinformatycznym TurboEwid.

Nieruchomości

W 2025 roku Powiat Zduńskowolski prowadził liczne działania w zakresie gospodarowania nieruchomościami, obejmujące zarówno nabywanie i zbywanie mienia, jak i realizację licznych zadań administracyjnych. Podejmowane czynności dotyczyły w szczególności obrotu nieruchomościami, regulacji stanów prawnych oraz realizacji zadań związanych z mieniem Skarbu Państwa.

Zadania powiatu w zakresie gospodarowania nieruchomości prowadzi Referat Gospodarki Nieruchomościami, działający w strukturze Wydziału Geodezji, Kartografii, Katastru i Gospodarki Nieruchomościami Starostwa Powiatowego w Zduńskiej Woli. Referat prowadzi sprawy dotyczące nieruchomości należących do Powiatu Zduńskowolskiego oraz Skarbu Państwa, w zakresie ich ewidencjonowania, regulowania stanów prawnych i gospodarowania nimi w granicach administracyjnych powiatu. Prowadzi również sprawy z zakresu administracji rządowej.

NABYCIE NIERUCHOMOŚCI NA RZECZ POWIATU ZDUŃSKOWOLSKIEGO

- Uchwałą Nr XXI/54/25 z dnia 30 października 2025 r. Rada Powiatu Zduńskowolskiego wyraziła zgodę, na nabycie przez Powiat Zduńskowolski, prawa użytkowania wieczystego zabudowanej nieruchomości, oznaczonej w ewidencji gruntów nr działki 281/33 o pow. 0,0663 ha, obręb 5 – m. Zduńska Wola, położonej przy ul. Spacerowej 17. W dniu 17 listopada 2025 r., aktem notarialnym Repertorium Nr 5205/2025 Powiat Zduńskowolski nabył użytkowanie wieczyste, na cele związane z realizacją zadań ochrony ludności i obrony cywilnej za cenę 1 075 000,00 zł.
- Uchwałą Nr XXI/55/25 z dnia 30 października 2025 r. Rada Powiatu Zduńskowolskiego wyraziła zgodę, na nabycie przez Powiat Zduńskowolski, prawa użytkowania wieczystego zabudowanej nieruchomości, oznaczonej w ewidencji gruntów nr działki 281/30 o pow. 0,0639 ha i 281/34 o pow. 0,2258 ha.
- obręb 5 – m. Zduńska Wola położonej przy ul. Spacerowej 69. Nabycie nastąpiło na podstawie aktu notarialnego Repertorium Nr 5215/2025 w dniu 17 listopada 2025 r., Powiat Zduńskowolski nabył prawo użytkowania wieczystego, z przeznaczeniem na potrzeby stworzenia i utrzymania bazy administracyjnej i technicznej, dla Powiatowego Zarządu Dróg w Zduńskiej Woli za cenę 475 000,00 zł.
- Uchwałą Nr XXIII/71/25 z dnia 19 grudnia 2025 r. Rada Powiatu Zduńskowolskiego wyraziła zgodę, na nabycie przez Powiat Zduńskowolski części niezabudowanej nieruchomości,

stanowiącej własność Krajowego Ośrodka Wsparcia Rolnictwa, wydzielonej z działki nr 217/1 o projektowanej powierzchni ok. 3104 m², położonej w obrębie 25 – Wojśławice, gm. Zduńska Wola.

ZBYCIE (OBRÓT) NIERUCHOMOŚCI POWIATU ZDUŃSKOWOLSKIEGO

- Uchwałą Nr XIII/10/25 z dnia 7 marca 2025 r., Rada Powiatu Zduńskowolskiego wyraziła zgodę, na wniesienie w formie aportu, prawa własności zabudowanej nieruchomości, oznaczonej w ewidencji gruntów nr działki 8/1 o pow. 0,3437 ha, obręb 7 miasto Zduńska Wola, położonej w Zduńskiej Woli przy ul. Królewskiej 34, do spółki „Zduńskowolski Szpital Powiatowy Spółka z ograniczoną odpowiedzialnością” z siedzibą w Zduńskiej Woli, na pokrycie podwyższonego kapitału zakładowego w tej spółce, w zamian za 9124 udziały każdy o nominale 500,00 zł, o łącznej wartości 4 562 000,00 zł.

INNE SPRAWY Z ZAKRESU GOSPODAROWANIE NIERUCHOMOŚCIAMI

W roku 2025 w Referacie GKN-I, przeprowadzono 15 zamówień publicznych o wartości do 170 000,00 zł, na wykonanie:

- operatów szacunkowych w celu:
 - ustalenia wysokości odszkodowania za zajęcie nieruchomości pod drogi publiczne,
 - aktualizacji opłaty z tytułu użytkowania wieczystego gruntów Skarbu Państwa,
 - ustalenia wartości nieruchomości przeznaczonej do sprzedaży,
 - ustalenia wartości nieruchomości z uwagi na zamiar oddania nieruchomości w trwały zarząd i naliczenia z tego tytułu opłaty,
 - ustalenia wartości wywłaszczonych nieruchomości o nieuregulowanym stanie prawnym,
- map do działań prawnych w celu regulacji zapisów w księgach wieczystych prowadzonych na rzecz Skarbu Państwa,
- usługi jednorazowego przewozu rzeczy ruchomych (maszyn rolniczych).

Wydawane były również zgody przez Zarząd Powiatu na wykorzystanie nieruchomości powiatowych do różnych celów inwestycyjnych (telekomunikacyjnych, energetycznych, ciepłowniczych lub gazowych), a także na usuwanie drzew w sytuacjach, gdy zagrażały życiu lub mieniu.

ZADANIA Z ZAKRESU ADMINISTRACJI RZĄDOWEJ

W 2025 roku Referat Gospodarki Nieruchomościami, działając w imieniu Starosty Zduńskowolskiego realizującego zadania z zakresu administracji rządowej:

- wydał trzy decyzję ustalające wysokość odszkodowania za nieruchomości przejęte pod drogę publiczną (budowa drogi dojazdowej do dzielnicy przemysłowej przy ul. Łaskiej),
- wydał trzy decyzje ustalające wysokość odszkodowania za nieruchomości przejęte pod drogę publiczną (rozbudowa drogi gminnej publicznej nr 119104E w Szadku, na odcinku ok. 480 mb od drogi powiatowej nr 3715E),
- wydał sześć decyzji ustalających wysokość odszkodowania za nieruchomości przejęte pod drogę publiczną (budowa drogi gminnej publicznej w miejscowości Grzybów na odcinku od drogi powiatowej nr 3715E do rejonu granic działek ewidencyjnych nr 251 i 252 obręb 7 Grzybów),
- wydał 44 decyzje ustalające wysokość odszkodowania za nieruchomości przejęte pod drogę publiczną (przebudowa drogi powiatowej nr 4901E Annopole Stare- Zborowskie na odcinku od skrzyżowania z drogą powiatową nr 4914E do granic powiatu),
- wydał dwie decyzje ustalające wysokość odszkodowania za nieruchomości przejęte pod drogę publiczną (rozbudowa drogi gminnej nr 119016E w miejscowości Marzynek, gmina Zapolice),
- wydał cztery decyzje ustalające wysokość odszkodowania za nieruchomości przejęte pod drogę publiczną (budowa ul. Jana Długosza (droga gminna nr 119297E) i ul. Krańcowej (droga gminna nr 119266E) w Zduńskiej Woli, przebudowie skrzyżowania z drogą gminną nr 119263E- ul. Mikołaja Kopernika),
- wydał dwie decyzje ustalające wysokość odszkodowania za nieruchomości przejęte pod drogę publiczną (rozbudowa drogi gminnej nr 119085E we wsi Michałów),
- wydał jedną decyzję ustalającą wysokość odszkodowania za nieruchomość przejętą pod drogę publiczną (rozbudowa dróg gminnych: nr 119308E ul. Paderewskiego, nr 119214E ul. Chełmońskiego oraz budowa dróg gminnych: nr 119422E ul. Karłowicza, nr 119420E ul. Bacewicz i ul. Matejki w Zduńskiej Woli),
- wydał dwie decyzje ustalające wysokość odszkodowania za nieruchomości przejęte pod drogę publiczną (rozbudowa drogi gminnej nr 119004E w miejscowości Pstrokonie, gm. Zapolice),
- wydał dwie decyzje ustalające wysokość odszkodowania za nieruchomości przejęte pod drogę publiczną (rozbudowa drogi gminnej nr 119007E w miejscowości Branica, gm. Zapolice).

W ramach wyżej wymienionych postępowań administracyjnych, pozostały do zrealizowania w roku 2026:

- 24 postępowania w sprawie wydania decyzji administracyjnych, ustalających wysokość odszkodowania za nieruchomości przejęte pod drogę publiczną (przebudowa drogi powiatowej nr 4901E Annopole Stare- Zborowskie na odcinku od skrzyżowania z drogą powiatową nr 4914E do granic powiatu),
- jedno postępowanie w sprawie wydania decyzji administracyjnej, ustalającą wysokość odszkodowania za nieruchomość przejętą pod drogę publiczną (rozbudowa drogi gminnej nr 119085E we wsi Michałów),
- 14 postępowań w sprawie wydania decyzji administracyjnych, ustalających wysokość odszkodowania za nieruchomości przejęte pod drogę publiczną (rozbudowa drogi powiatowej nr 4921E (ul. Spacerowa) na odcinku od skrzyżowania z drogą wojewódzką nr 482 (ul. Łódzka) do skrzyżowania z drogą powiatową nr 4907E (ul. Szadkowska) w Zduńskiej Woli),
- 22 postępowania w sprawie wydania decyzji administracyjnych, ustalających wysokość odszkodowania za nieruchomości przejęte pod drogę publiczną (rozbudowa ulicy Henrykowskiej w Zduńskiej Woli w ramach zadania pn. Przebudowa ulicy Henrykowskiej w Zduńskiej Woli od skrzyżowania z ulicą Szadkowską do miejscowości Ochraniew).

Starosta prowadzi również sprawy, związane z wydawaniem decyzji ograniczających sposób korzystania z nieruchomości, przez udzielenie zezwolenia na zakładanie i przeprowadzenie na nieruchomości ciągów drenażowych, przewodów i urządzeń służących do przesyłania lub dystrybucji płynów, pary, gazów i energii elektrycznej oraz urządzeń łączności publicznej i sygnalizacji, a także innych podziemnych, naziemnych lub nadziemnych obiektów i urządzeń niezbędnych do korzystania z tych przewodów i urządzeń, jeżeli właściciel lub użytkownik wieczysty nieruchomości nie wyraża na to zgody, o których mowa w art. 124 oraz art. 124a ustawy 21 sierpnia 1997 r. o gospodarce nieruchomościami (t. j. Dz.U. z 2024 r.. poz. 1145 ze zm.).

W ramach powyższych zadań:

- wydał 18 decyzji administracyjnych, ograniczających sposób korzystania z nieruchomości,
- wydał trzy decyzje administracyjne, umarzające postępowanie administracyjne w przedmiocie wydania decyzji administracyjnej ograniczającej sposób korzystania z nieruchomości,

- prowadził 26 postępowań administracyjnych, w sprawie wydania decyzji o ograniczeniu sposobu korzystania nieruchomości zgodnie z art. 124 oraz art. 124a ustawy o gospodarce nieruchomościami,
- zostało wszczętych siedem postępowań administracyjnych, w sprawie wydania decyzji o ograniczeniu sposobu korzystania nieruchomości,
- prowadził cztery postępowania administracyjne w sprawie wydania decyzji zobowiązującej właściciela nieruchomości do udostępnienia nieruchomości, zgodnie z art. 124b ustawy o gospodarce nieruchomościami,
- wydał cztery decyzje zobowiązujące właściciela nieruchomości do udostępnienia nieruchomości, zgodnie z art. 124b ustawy o gospodarce nieruchomościami,
- prowadził dwa postępowania administracyjne w przedmiocie ustalenia odszkodowania z tytułu ograniczenia sposobu korzystania z nieruchomości, zgodnie z art. 129 ustawy o gospodarce nieruchomościami,
- wydał dwa decyzje w przedmiocie ustalenia odszkodowania, z tytułu ograniczenia sposobu korzystania z nieruchomości, zgodnie z art. 129 ustawy o gospodarce nieruchomościami,
- prowadził trzy postępowania administracyjne w sprawie wydania decyzji o wywłaszczeniu nieruchomości, zgodnie z art. 112 ustawy o gospodarce nieruchomościami,
- prowadził trzy postępowania administracyjne w sprawie zwrotu wywłaszczonej nieruchomości, zgodnie z art. 136 ustawy o gospodarce nieruchomościami,
- wydał jedną decyzję w sprawie zwrotu wywłaszczonej nieruchomości, zgodnie z art. 136 ustawy o gospodarce nieruchomościami,
- złożył 25 wniosków do Sądu Rejonowego w Zduńskiej Woli, o wpisy do ksiąg wieczystych zgodnie z art. 124 ust. 7 ustawy o gospodarce nieruchomościami.

W 2025 roku udzielono łącznie 33 odpowiedzi na pisma starostów w sprawie podmiotów, które posiadają siedzibę na terenie wnioskodawców i nie dokonały obowiązku wpisu do KRS na mocy ustawy z dnia 20 sierpnia 1997 roku Przepisy wprowadzające ustawę o Krajowym Rejestrze Sądowym (Dz.U. z 1997 r., nr 121, poz. 770 ze zm.). Ponadto Starosta Zduńskowolski wydał jedną decyzję orzekającą o nieodpłatnym nabyciu z dniem 1 stycznia 2016 r., z mocy prawa przez Skarb Państwa, prawa własności nieruchomości po podmiocie nie przerejestrowanym do KRS.

GOSPODAROWANIE MIENIEM SKARBU PAŃSTWA

W roku 2025 prowadzone były sprawy związane z ustawą z dnia 20 lipca 2018 r. (t. j. Dz.U. z 2025 r., poz. 6) o przekształcaniu prawa użytkowania wieczystego gruntów Skarbu Państwa, zabudowanych

na cele mieszkaniowe w prawo ich własności. Przyjmowano wnioski, informowano użytkowników wieczystych o prawach i obowiązkach; wydawano stosowne zaświadczenia i postanowienia niezbędne dla potrzeb osób fizycznych będących właścicielami przekształconych lokali mieszkalnych, które niezbędne są do złożenia w Wydziale Ksiąg Wieczystych Sądu Rejonowego w Zduńskiej Woli.

Na podstawie dokonanych zmian, naliczono opłaty roczne, jednorazowe oraz wysłano wezwania do zapłaty łącznie dla 61 osób fizycznych oraz podmiotów prawnych.

W związku z wprowadzeniem rozliczenia podatku VAT od opłat z tytułu przekształcenia prawa użytkowania wieczystego gruntów Skarbu Państwa, zabudowanych na cele mieszkaniowe w prawo ich własności, wystawiono łącznie 184 faktury.

Na podstawie przepisów ustawy o gospodarce nieruchomościami z dnia 21 sierpnia 1997 roku (t. j. Dz.U. z 2024 r., poz. 1145 ze zm.) oraz ustawy z dnia 29 lipca 2005 przekształceniu prawa użytkowania wieczystego w prawo własności (t. j. Dz.U. z 2024 r., poz. 900), naliczono opłaty z tytułu przekształcenia prawa użytkowania wieczystego w prawo własności dla 1 podmiotu oraz nabycia na własność nieruchomości od Skarbu Państwa, dla 1 podmiotu. Poddano aktualizacji wartości 16 nieruchomości Skarbu Państwa, będących w użytkowaniu wieczystym i przeprowadzono 317 aktualizacji opłat na podstawie przeanalizowanych 11 operatów szacunkowych oraz wprowadzono niezbędne zmiany w celu naliczenia opisanych opłat.

Dokonano naliczania opłat dla 346 podmiotów posiadających grunty Skarbu Państwa w użytkowaniu wieczystym. Wystawiono 42 wezwania do zapłaty. Złożono do sądu 5 pozwów w sprawie braku dokonanych opłat za użytkowanie wieczyste. Uzyskano 5 nakazów zapłaty. Wszczęto 2 egzekucje komornicze. Nadal w toku prowadzone są 3 postępowania, w celu wyegzekwowania zaległości dotyczących należnych opłat rocznych za 2025 rok. Wydano 2 zaświadczenia, dotyczące potwierdzenia zapłaty opłaty za użytkowanie wieczyste.

W roku 2025 dokonano hipotecznego zabezpieczenia sześciu należności. Rozpatrzono dziewięć wniosków związanych z nadpłatami oraz przeksięgowaniami powstałymi w opłatach rocznych. Wszczęte zostały dwa postępowania przed Samorządowym Kolegium Odwoławczym, w sprawie zasadności naliczonych opłat rocznych.

Prowadzone są dwa postępowania w związku ze zgłoszoną upadłością przez użytkownika wieczystego, złożono stosowne dokumenty w prowadzonym postępowaniu. Na podstawie 37 sądowych nakazów zapłaty oraz wyroków z lat wcześniejszych, dotyczących zapłaty należności

z tytułu opłat za użytkowanie wieczyste oraz z innych opłat, prowadzonych jest obecnie 65 niezakończonych postępowań egzekucyjnych w związku z windykacją zaległych opłat.

Nadal w toku prowadzone jest jedno postępowanie, dotyczące procedury restrukturyzacji w stosunku do firmy, gdzie została zgłoszona zaległa opłata wobec Skarbu Państwa. Dokonano wpłaty kwoty wynikającej z prowadzonego postępowania. Postępowanie jest nadal w toku.

Po przeanalizowaniu trzech operatów przygotowanych do zbycia nieruchomości Skarbu Państwa, w toku nadal są dwa postępowania o zbycie nieruchomości.

Wystawiono cztery faktury VAT z innych tytułów niż opisane wyżej, a mianowicie z tytułu najmu nieruchomości.

Na bieżąco prowadzona jest obsługa interesantów w związku z dokonywanymi wpłatami przez terminal płatniczy. W 2025 roku dokonano 57 rozliczeń wpłaconych opłat na podstawie terminala płatniczego. Na bieżąco dokonywane są rozliczenia z Wydziałem Finansowo Księgowym, w sprawie opłat wynikających z prowadzonych postępowań sądowych i komorniczych, w stosunku do zaległych opłat z lat ubiegłych, w celu weryfikacji kwot należnych do zapłaty jak i bieżących opłat z różnych tytułów.

W ramach gospodarowania mieniem Skarbu Państwa w roku 2025 podjęto czynności związane z zamiarem sprzedaży nieruchomości Skarbu Państwa położonej w gminie Szadek, obręb 13-Rzepiszew, oznaczonej w ewidencji gruntów jako działka nr 13.

DAROWIZNA NIERUCHOMOŚCI SKARBU PAŃSTWA

- Wojewoda Łódzki Zarządzeniem z dnia 28 maja 2025 r., wyraził zgodę na przekazanie w drodze darowizny nieruchomości Skarbu Państwa, na rzecz Powiatu Zduńskowolskiego, położone są w obrębie 18 miasta Zduńska Wola, oznaczone w ewidencji gruntów jako działki nr 1/30 i 1/74. Czynności związane ze spisaniem aktu notarialnego, prowadzone są w 2026 roku.
- Wojewoda Łódzki Zarządzeniem z dnia 4 czerwca 2024 r., wyraził zgodę na przekazanie w drodze darowizny nieruchomości Skarbu Państwa, na rzecz Miasta Zduńska Wola. Nieruchomość Skarbu Państwa położone w obrębie 2 miasta Zduńska Wola, oznaczone w ewidencji gruntów jako działki nr 88/36 i 159/20, zostały przekazane w drodze darowizny na podstawie aktu notarialnego Repertorium A nr 2359/2025 z dnia 29 maja 2025 r.

ZBYCIE NIERUCHOMOŚCI SKARBU PAŃSTWA

Wojewoda Łódzki Zarządzeniem z dnia 25 czerwca 2025 r., wyraził zgodę na zbycie nieruchomości Skarbu Państwa położonej w gminie Szadek, w obrębie 19 – Rzepiszew, oznaczonej w ewidencji gruntów jako działka nr 13 o pow. 1,15 ha. W dniu 17 listopada 2025 r., odbył się pierwszy przetarg ustny nieograniczony na sprzedaż ww. nieruchomości. Przetarg zakończył się wynikiem negatywnym.

Finanse

Finanse Powiatu Zduńskowolskiego w 2025 roku kształtowały się w warunkach istotnych zmian systemowych oraz wymagającego otoczenia makroekonomicznego, co znalazło odzwierciedlenie zarówno w strukturze dochodów, jak i kierunkach wydatkowania środków publicznych. Realizacja budżetu, przyjętego uchwałą z dnia 20 grudnia 2024 r., przebiegała przy wyraźnym wzroście skali finansowej – dochody osiągnęły poziom 194,2 mln zł (119% r/r), a wydatki 187,9 mln zł (116% r/r), co było w dużej mierze efektem intensyfikacji procesów inwestycyjnych współfinansowanych ze środków zewnętrznych, w tym funduszy unijnych i programów rządowych.

Zamieszczone niżej dane przedstawiają syntetyczny obraz sytuacji finansowej Powiatu Zduńskowolskiego za 2025 rok. Dokument został opracowany w celu rzetelnego i transparentnego zaprezentowania wyników realizacji uchwały budżetowej, stanowiąc kluczowe źródło informacji o kondycji finansowej powiatu.

Dochody w 2025 roku zrealizowane zostały w kwocie ponad 194,2 mln zł. Wykonanie wydatków za rok 2025 zamknęło się kwotą ponad 187,8 mln zł. W stosunku do roku 2024 oznacza to wzrost zarówno w zakresie dochodów – 119%, jak i wydatków ogółem – 116%

Podstawę gospodarki finansowej powiatu stanowi uchwała budżetowa podejmowana przez radę powiatu. Budżet powiatu to roczny plan dochodów i wydatków oraz przychodów i rozchodów, opracowywany, uchwalany i wykonywany w sposób określony w przepisach prawa, na podstawie którego prowadzona jest w powiecie jawna i samodzielna gospodarka finansowa.

Projekt budżetu powiatu przygotowuje zarząd powiatu i przedkłada radzie najpóźniej do 15 listopada roku poprzedzającego rok budżetowy. Uchwała budżetowa powinna zostać podjęta przez radę powiatu przed rozpoczęciem roku budżetowego, nie później jednak niż do dnia 31 stycznia tego roku. Dochody budżetu ujmuje się według źródeł i działów klasyfikacji budżetowej, w podziale na dochody bieżące i majątkowe. Do dochodów majątkowych zalicza się dotacje i środki otrzymane na inwestycje, dochody ze sprzedaży majątku oraz dochody z tytułu przekształcenia prawa użytkowania wieczystego w prawo własności. Przez dochody bieżące rozumie się dochody budżetowe niebędące dochodami majątkowymi.

Wydatki budżetu jednostki samorządu terytorialnego ujmuje się w podziale na wydatki bieżące i majątkowe. Do wydatków majątkowych zalicza się wydatki na inwestycje i zakupy inwestycyjne, zakup i objęcie akcji i udziałów oraz wniesienie wkładów do spółek prawa handlowego. Przez wydatki bieżące rozumie się wydatki budżetowe niebędące wydatkami majątkowymi. Zgodnie z art. 216 ust. 2 ustawy o finansach publicznych wydatki są przeznaczone na realizację zadań określonych w ustawach, w szczególności na zadania własne, zadania z zakresu administracji rządowej oraz inne zadania zlecone ustawami, zadania przejęte do realizacji w drodze umowy lub porozumienia, zadania realizowane wspólnie z innymi jednostkami samorządu terytorialnego, a także na pomoc rzeczową lub finansową dla innych jednostek samorządu terytorialnego.

Budżet powiatu na rok 2025 został przyjęty uchwałą Nr XI/62/24 Rady Powiatu Zduńskowolskiego z dnia 20 grudnia 2024 r. Dochody w 2025 r. zrealizowano w kwocie ogółem 194 230 548,09 zł, w tym dochody bieżące – 171 684 795,01 zł oraz dochody majątkowe – 22 545 753,08 zł. Wydatki wykonano w kwocie ogółem 187 896 376,38 zł, w tym wydatki bieżące – 153 444 765,01 zł oraz wydatki majątkowe – 34 451 611,37 zł (w tym ok. 13 300 000 zł stanowił wkład własny powiatu). Oznacza to wzrost zarówno dochodów (119%), jak i wydatków ogółem (116%) w stosunku do roku 2024. Wzrost ten był w głównej mierze pochodną znaczącego zwiększenia dochodów (165%) oraz wydatków majątkowych (185%), co wynikało z rozpoczęcia fazy realizacyjnej dużych przedsięwzięć inwestycyjnych finansowanych ze środków unijnych oraz jednoczesnego kończenia inwestycji realizowanych w ramach Rządowego Funduszu Polski Ład: Program Inwestycji Strategicznych.

W zakresie dochodów bieżących odnotowano wzrost na poziomie blisko 115%, natomiast wydatków bieżących – na poziomie 107%. Na tak wysoki wynik w części bieżącej dochodów istotny wpływ miało otrzymanie pod koniec 2025 r. jednorazowych środków z rezerwy subwencji w wysokości 7 729 478,81 zł, które w większości nie zostały wykorzystane na wydatki bieżące, lecz zasiły pulę wolnych środków. W konsekwencji doprowadziło to do osiągnięcia nadwyżki operacyjnej na poziomie 18 240 030 zł (ponad 250% poziomu roku 2024), która nie w pełni odzwierciedla rzeczywistą sytuację finansową powiatu.

Przychody wykonano w wysokości 16 610 205,58 zł, w tym z tytułu kredytu długoterminowego – 4 456 330 zł, pożyczki z WFOŚiGW – 45 510 zł, wolnych środków z roku 2024 – 11 744 313,04 zł oraz niewykorzystanych środków na projekty UE – 364 052,54 zł. Rozchody wyniosły 3 978 215,37 zł. W efekcie rok 2025 zakończono nadwyżką budżetową w wysokości 6 334 171,71 zł, wobec planowanego deficytu 1 709 999 zł.

Dochody bieżące były niższe od planu o 1 021 693,56 zł, głównie z powodu niższej realizacji projektów współfinansowanych ze środków UE, w tym projektów realizowanych przez Powiatowe Centrum Pomocy Rodzinie oraz Zespół Szkół Elektronicznych.

Powiat otrzymał również środki z rezerwy subwencji na uzupełnienie dochodów jst w wysokości 7 729 478,81 zł jako rekompensatę błędów w wyliczeniach ustawowych, co istotnie wpłynęło na końcowy wynik budżetu i umożliwiło zwiększenie poziomu wolnych środków.

Pozytywnie należy ocenić realizację dochodów własnych z opłat komunikacyjnych oraz geodezyjnych, choć ich ponadplanowy poziom może mieć charakter incydentalny. Wysokie były także dochody z tytułu oprocentowania środków na rachunkach bankowych, co wynikało z posiadania znacznych wolnych środków oraz korzystnej umowy bankowej.

Dochody majątkowe zrealizowano na kwotę 1 138 654,92 zł poniżej planu, co było bezpośrednio powiązane z faktycznym poziomem realizacji inwestycji. Największy udział w ich strukturze miały środki z Rządowego Funduszu Polski Ład (11 253 216,61 zł), funduszy unijnych (5 430 640,56 zł) oraz budżetu państwa (1 903 300 zł), dalej pomoc finansowa i dotacje innych samorządów (1 867 671,40 zł) oraz Rządowy Fundusz Rozwoju Dróg (1 236 602,38 zł).

Wydatki bieżące zrealizowano w kwocie o 7 610 459,56 zł niższej niż planowana, co wynikało z niewykorzystania części rezerw utworzonych na pokrycie ewentualnych potrzeb w różnych obszarach budżetu powiatu, zarówno o charakterze obligatoryjnym (217 702 zł w ramach rezerwy ogólnej i rezerwy na zarządzanie kryzysowe), jak i fakultatywnym. W szczególności dotyczyło to niezrealizowanej w przeważającej części rezerwy oświatowej (ok. 1 557 000 zł) oraz rezerwy na nieprzewidziane wydatki jednostek pomocy społecznej (ok. 450 000 zł). Ponadto na wskazaną kwotę oszczędności złożyły się niższe od planowanych koszty obsługi długu (554 693,28 zł), będące efektem cyklu obniżek stóp procentowych przeprowadzonych przez Radę Polityki Pieniężnej w okresie od maja do grudnia 2025 r., w wyniku których stopa referencyjna spadła z poziomu 5,75% do 4,00%. Istotne znaczenie miało również nieuruchomienie w 2025 r. kredytu krótkoterminowego w rachunku bieżącym oraz zaciągnięcie kredytu długoterminowego dopiero w ostatnich miesiącach roku, co było konsekwencją utrzymania stabilnej płynności finansowej powiatu, wynikającej z posiadania znacznych wolnych środków.

Największy wpływ na niższe wykonanie wydatków bieżących miała jednak niższa od zakładanej realizacja wydatków na projekty współfinansowane ze środków UE. Wynikało to ze zmian

harmonogramów ich realizacji, polegających na przesunięciu części zakresu rzeczowego planowanego pierwotnie na 2025 r. na rok następny lub na realizacji w mniejszym zakresie niż pierwotnie zakładano (3 111 045,02 zł).

Z uwagi na istotne zmiany w modelu finansowania jednostek samorządu terytorialnego, wprowadzone ustawą z dnia 1 października 2024 r. o dochodach jednostek samorządu terytorialnego, w ramach których dotychczasowe części subwencji (oświatowa, wyrównawcza, równoważąca i rozwojowa) zastąpiono jedną subwencją ogólną, której wysokość uzależniona jest od potrzeb wydatkowych (wyrównawczych, oświatowych, rozwojowych, ekologicznych i uzupełniających), oszacowanie tzw. luki oświatowej zostało istotnie utrudnione i utraciło dotychczasową przejrzystość metodologiczną. Zgodnie z wcześniejszymi uregulowaniami luka ta stanowiła różnicę pomiędzy środkami subwencji oświatowej otrzymywanymi z budżetu państwa a dochodami własnymi jednostek oświatowych oraz faktycznymi wydatkami na realizację zadań oświatowych. W 2025 r., w celu określenia jej poziomu, zestawiono faktycznie poniesione wydatki na bieżące funkcjonowanie jednostek oświatowych z potrzebami oświatowymi skalkulowanymi przez Ministerstwo Finansów (77 154 443 zł, po zmniejszeniu o kwotę 2 447 624 zł w związku z przejęciem z dniem 1 stycznia 2025 r. Zespołu Szkół CKU w Wojsławicach przez Ministra Rolnictwa i Rozwoju Wsi oraz po zwiększeniu o kwotę 745 214 zł na pokrycie skutków finansowych średnio 5% podwyżek wynagrodzeń nauczycieli – tj. 75 452 033 zł). Przeprowadzona analiza wskazuje na niedoszacowanie na poziomie ponad 3 600 000 zł (wobec ok. 2 200 000 zł w roku 2024).

Rys. 9. Luka oświatowa w latach 2019-2025 (w tys. zł)

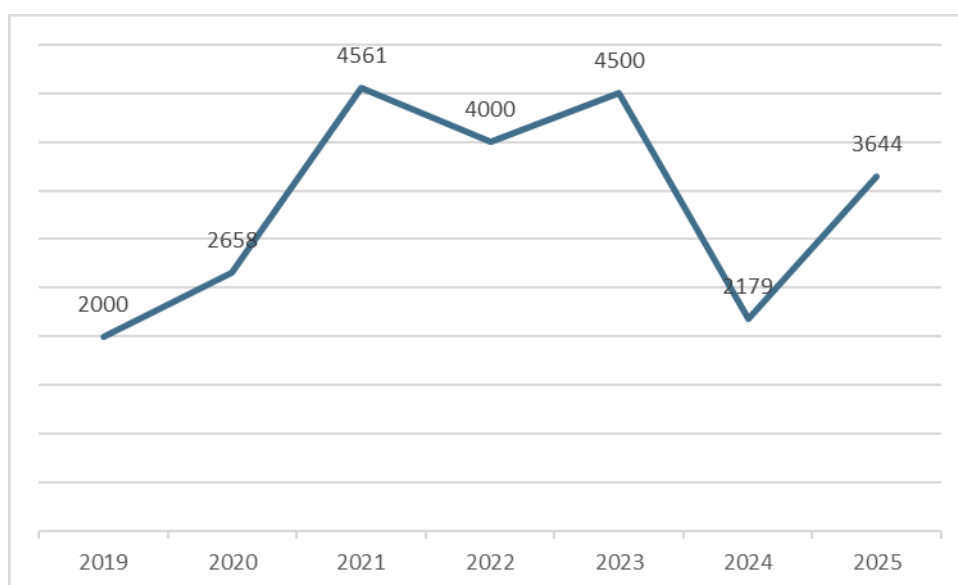

Źródło: Skarbnik Powiatu Zduńskowolskiego.

Wyraźny wzrost zaangażowania środków własnych w finansowanie oświaty w latach 2021–2023 stanowi trend obserwowany w większości samorządów w Polsce. Podobnie należy ocenić jego wyhamowanie w 2024 r., kiedy transfery z budżetu państwa przyczyniły się do zmniejszenia obciążenia budżetu powiatu wydatkami na utrzymanie szkół ponadpodstawowych o ponad połowę w stosunku do roku 2023.

Na ponowny wzrost niedoszacowania wydatków oświatowych w 2025 r., pomimo wyłączenia ze struktury powiatu Zespołu Szkół CKU w Wojśławicach, znaczący wpływ miała konieczność ponoszenia obligatoryjnych wydatków na dotowanie szkół i placówek niepublicznych o uprawnieniach szkół publicznych funkcjonujących na terenie powiatu zduńskowolskiego.

Dotacje dla ww. podmiotów w 2025 r. wyniosły łącznie 13 356 351,48 zł, co oznacza wzrost w stosunku do 2024 r. o 16% (tj. o 1 863 587,47 zł), i stanowiły blisko 93% wszystkich dotacji udzielonych z budżetu powiatu (14 406 023,42 zł).

Zestawienie wydatków poniesionych na dotacje dla tych podmiotów z ich poziomem uwzględnionym w kalkulacji potrzeb oświatowych na 2025 r. wskazuje na niedoszacowanie w wysokości 1 510 208 zł. Dla porównania, w 2024 r. luka ta wynosiła jedynie 609 284 zł, co oznacza wzrost o blisko 250%.

Poniższy wykres obrazuje marginalny wpływ niedofinansowania szkół niepublicznych na łączną lukę oświatową w latach 2019–2024 oraz jego gwałtowny wzrost w 2025 r., który doprowadził do odwrócenia wcześniej obserwowanego trendu.

Rys. 10. Luka oświatowa – szkoły niepubliczne w latach 2020-2025 (w tys. zł)

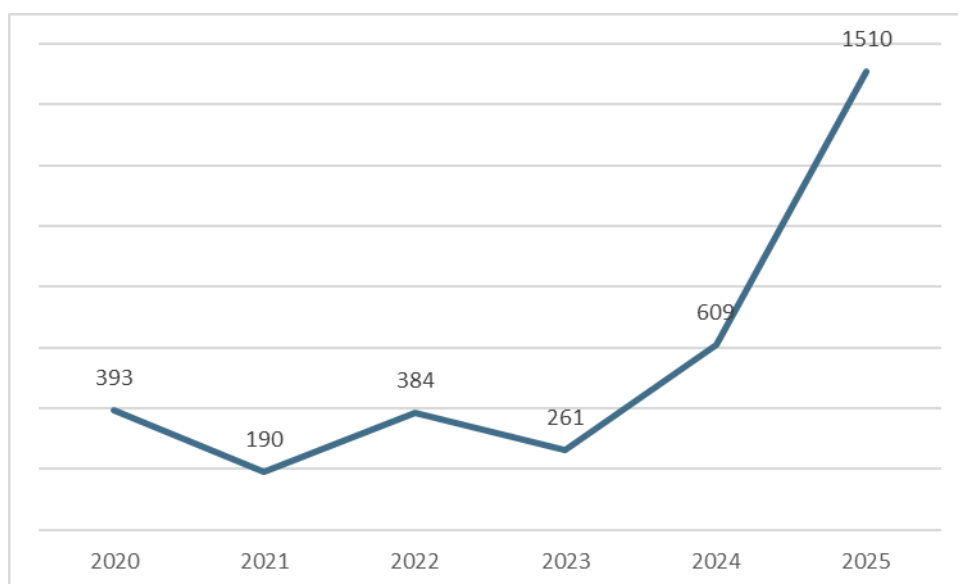

Źródło: Skarbnik Powiatu Zduńskowolskiego.

Wydatki bieżące na realizację projektów UE w 2025 r. wyniosły ogółem 2 465 459,98 zł, w tym 200 880,87 zł stanowiły środki własne powiatu. Największe nakłady poniesiono na realizację projektów współfinansowanych w ramach programu regionalnego Fundusze Europejskie dla Łódzkiego, w tym projektu realizowanego przez Powiatowe Centrum Pomocy Rodzinie pn. „W rodzinie jest moc” (656 445,53 zł) oraz projektów realizowanych przez Zespół Szkół Elektronicznych: „Umiem więcej! – informatyk, grafik, programista w ZSE” (555 794,10 zł) oraz „Elektronika? Automatyka? W ZSE to po prostu działa” (343 171,60 zł).

Znaczącą pozycję w strukturze wydatków bieżących stanowią wydatki na obsługę długu powiatu, które w 2025 r. wyniosły 3 319 686,72 zł, co odpowiada blisko 2% wydatków ogółem. Dla porównania, w 2024 r. wydatki w tym obszarze wyniosły 3 587 714,73 zł, co oznacza spadek o 268 028,01 zł (tj. do poziomu 92,5% wartości z roku poprzedniego).

Cykl obniżek stóp procentowych z poziomu 5,75% do 4,00%, stanowiący odpowiedź na malejącą inflację, został zainicjowany przez Radę Polityki Pieniężnej dopiero w lipcu 2025 r., w związku z czym jego wpływ na ograniczenie kosztów obsługi zadłużenia w tym roku był relatywnie niewielki.

W konsekwencji poziom kosztów obsługi długu pozostaje nadal około 2,5-krotnie wyższy niż w 2019 r. (1 398 548,09 zł), tj. w okresie sprzed destabilizacji wywołanej pandemią COVID-19, który można uznać za najbardziej miarodajny punkt odniesienia dla analiz długookresowych. Aktualna stopa referencyjna, po decyzji Rady Polityki Pieniężnej podjętej w marcu 2026 r., wynosi 3,75%. Zgodnie z wcześniejszymi prognozami analityków przewidywano jej dalszy spadek do poziomu 3,5% w 2026 r. Jednakże wybuch konfliktu zbrojnego w Zatoce Perskiej na przełomie lutego i marca 2026 r. istotnie zmienił wcześniejsze prognozy makroekonomiczne. Wzrost cen paliw doprowadził już w marcu do wzrostu inflacji do poziomu 3%. Pomimo utrzymania stopy referencyjnej na niezmienionym poziomie, wzrost odnotował wskaźnik WIBOR, stanowiący podstawę oprocentowania kredytów i obligacji (WIBOR 3M – 3,84%, WIBOR 6M – 3,88%). Zaktualizowane prognozy rynkowe w wariantcie optymistycznym zakładają stabilizację stóp procentowych na obecnym poziomie, natomiast w scenariuszu pesymistycznym, związanym z dalszą eskalacją konfliktu, nie można wykluczyć powrotu do ich podwyższania. Sytuacja ta uzasadnia konieczność zachowania ostrożnego, konserwatywnego podejścia do prognozowania kosztów obsługi zadłużenia w kolejnych latach.

Rys. 11. Wydatki poniesione na obsługę długu w latach 2019-2025 i planowane do poniesienia w roku 2026 (w tys. zł).

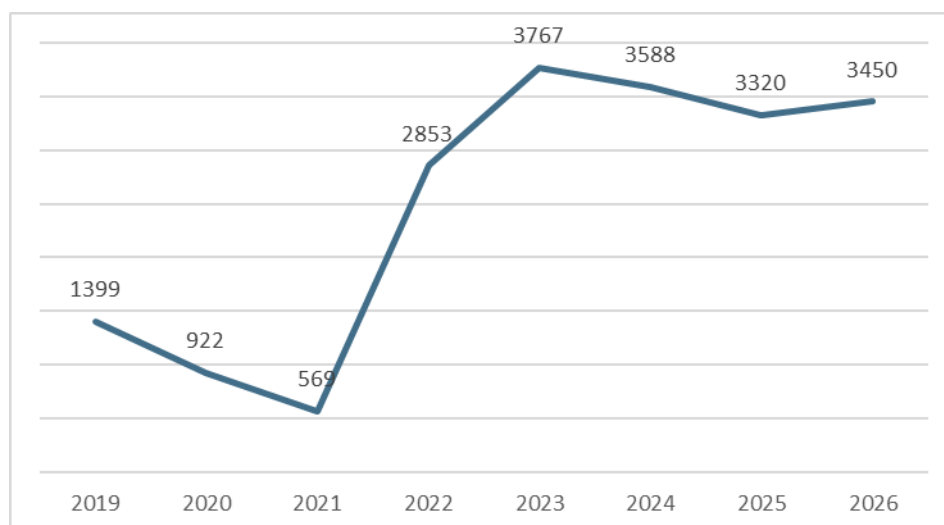

Źródło: Skarbnik Powiatu Zduńskowolskiego.

Wydatki majątkowe w 2025 r. zostały zrealizowane poniżej poziomu założonego w planie, tj. o kwotę 2 594 059,63 zł. Niewykorzystane środki inwestycyjne dotyczyły przede wszystkim zadania realizowanego przy udziale środków Rządowego Funduszu Polski Ład: Program Inwestycji Strategicznych oraz Europejskiego Funduszu Rolnego na rzecz Rozwoju Obszarów Wiejskich pn. „Przebudowa drogi powiatowej nr 3715E na odcinku Prusinowice – Borki Prusinowskie – etap I” (637 491,71 zł), zadania realizowanego przy współudziale środków programu regionalnego Fundusze Europejskie dla Łódzkiego oraz pomocy finansowej Miasta Zduńska Wola pn. „Rozbudowa ciągu dróg powiatowych ul. Łaska – ul. Świerkowa – ul. Jodłowa – ul. Staszica – ul. Spółdzielcza w Zduńskiej Woli: odcinek Jodłowa – Staszica” (467 128,16 zł), a także zadania realizowanego przy współudziale środków Gminy Zapolice pn. „Rozbudowa drogi powiatowej nr 4908E Holendry – Paprotnia – budowa chodnika, etap I” (411 619,96 zł). Niższy poziom realizacji wydatków wynikał przede wszystkim z oszczędności poprzetargowych, a w przypadku inwestycji dotyczącej rozbudowy ciągu komunikacyjnego ul. Łaska – ul. Świerkowa – ul. Jodłowa – ul. Staszica – ul. Spółdzielcza w Zduńskiej Woli – z przesunięcia części zakresu rzeczowego na rok 2026.

Największe nakłady w 2025 r. poniesiono na realizację następujących zadań majątkowych:

- „Modernizacja Zduńskowolskiego Szpitala Powiatowego Sp. z o.o.” – 9 091 967,72 zł,
- „Dokapitalizowanie Zduńskowolskiego Szpitala Powiatowego Sp. z o.o.” – 5 548 200 zł,
- „Rozbudowa ciągu dróg powiatowych ul. Łaska – ul. Świerkowa – ul. Jodłowa – ul. Staszica – ul. Spółdzielcza w Zduńskiej Woli: odcinek Jodłowa – Staszica” – 4 292 536,84 zł,

- „Przebudowa drogi powiatowej nr 3715E na odcinku Prusinowice – Borki Prusinowskie – etap I” – 3 032 833,29 zł,
- „Rozbudowa drogi powiatowej nr 4901E Annopole Stare – Zborowskie na odcinku od skrzyżowania z drogą powiatową nr 4914E do granic powiatu – etap I” – 1 721 897,66 zł,
- „Przebudowa drogi powiatowej nr 1765E w miejscowości Piaski na odcinku od skrzyżowania z drogą powiatową nr 4908E do granic powiatu zduńskowolskiego” – 1 495 863,37 zł,
- „Rozbudowa drogi powiatowej nr 4908E Holendry – Paprotnia – budowa chodnika, etap I” – 1 388 380,04 zł.

Przeprowadzona analiza struktury źródeł finansowania wydatków majątkowych w latach 2019–2025 wskazuje na marginalny udział lub całkowity brak wykorzystania zwrotnych instrumentów dłużnych. Realizacja zadań inwestycyjnych opierała się w głównej mierze na pozyskanym finansowaniu zewnętrznym o charakterze bezzwrotnym oraz na wypracowanej nadwyżce operacyjnej (stanowiącej dodatnią różnicę między dochodami bieżącymi a wydatkami bieżącymi). Wskazuje to na wysoką skuteczność w pozyskiwaniu bezzwrotnych środków zewnętrznych, umożliwiającą realizację zadań inwestycyjnych.

Rys. 12. Źródła finansowania inwestycji (w %).

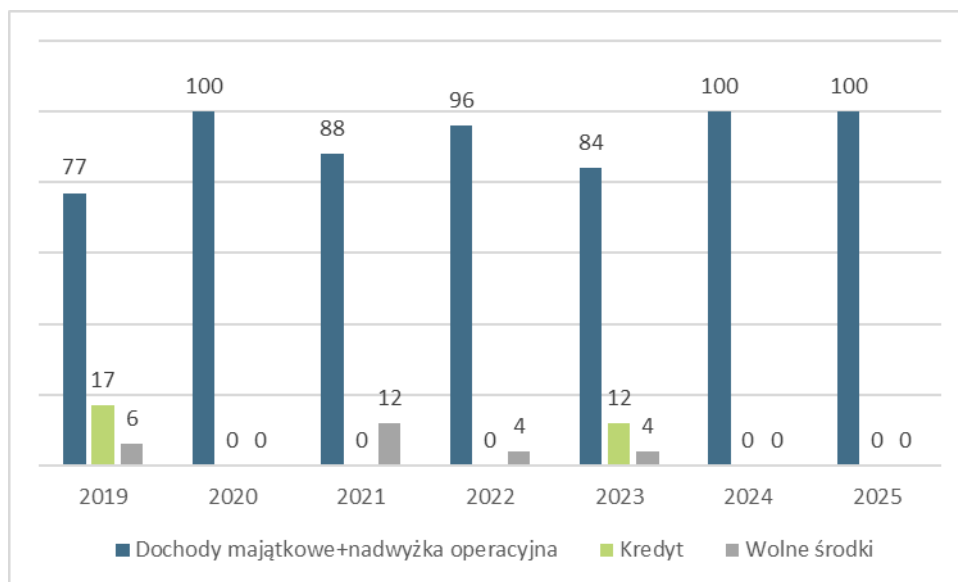

Źródło: Skarbnik Powiatu Zduńskowolskiego.

Z kolei przychody z tytułu zaciąganych w analizowanym okresie kredytów przeznaczone były na sfinansowanie rozchodów budżetu, tj. na spłatę i refinansowanie wcześniej zaciągniętych zobowiązań dłużnych (rolowanie długu). Polityka rolowania długu (finansowania rozchodów nowymi

zobowiązaniami) w sytuacji utrzymywania kwoty długu w ujęciu globalnym na stabilnym, stałym poziomie, z jednoczesnym wydłużeniem okresu jego spłaty, nie jest zjawiskiem negatywnym w kontekście konieczności utrzymania potencjału inwestycyjnego i zapewnienia wkładu własnego, warunkującego absorpcję bezzwrotnych dotacji na dofinansowanie zadań inwestycyjnych – zwłaszcza w przypadku specyfiki ustrojowej samorządu powiatowego tj. braku elastyczności dochodowej oraz wysokiego obciążenia sztywnymi wydatkami na realizację zadań ustawowych.

W 2025 r. odnotowano nieznaczny wzrost zadłużenia powiatu w stosunku do roku 2024, tj. o 523 624,63 zł. Na dzień 31 grudnia 2025 r. kwota długu wyniosła 55 688 991,50 zł, co stanowiło ok. 29% wykonanych dochodów ogółem oraz ok. 32% dochodów bieżących.

Relacja długu do dochodów wywodzi się z przepisów wcześniejszej ustawy o finansach publicznych z 2005 r., która ustanawiała maksymalny poziom zadłużenia jednostek samorządu terytorialnego na poziomie 60%. Obecnie, mimo obowiązywania zindywidualizowanego wskaźnika spłaty zobowiązań (art. 243 ustawy o finansach publicznych z 2009 r.), wskaźnik ten nadal pozostaje powszechnie stosowanym miernikiem oceny kondycji finansowej samorządów przez Regionalne Izby Obrachunkowe oraz sektor bankowy.

Na szczególną uwagę zasługuje relacja długu do dochodów bieżących (32%), która – z punktu widzenia analizy finansowej – jest bardziej miarodajna niż odniesienie do dochodów ogółem. Dochody bieżące odzwierciedlają bowiem stabilne i powtarzalne źródła wpływów, z wyłączeniem dochodów majątkowych o charakterze jednorazowym.

Fakt, że całkowite zadłużenie stanowi niespełna jedną trzecią rocznych dochodów bieżących powiatu, potwierdza prowadzenie racjonalnej i ostrożnej polityki dłużnej. Poziom ten sprzyja spełnieniu wymogów określonych w art. 243 ustawy o finansach publicznych w perspektywie wieloletniej oraz potwierdza utrzymanie zdolności kredytowej powiatu.

Należy również odnotować, że w 2025 r. możliwy był powrót do – wstrzymanej w poprzednich latach ze względu na niestabilną sytuację finansową – praktyki wcześniejszej spłaty zobowiązań. Zrealizowano ją poprzez przedterminowy wykup obligacji serii B19 w kwocie 1 600 000 zł, finansowany z wolnych środków, których pierwotny termin zapadalności przypadał na 2026 r.

W kolejnym roku planowane są dalsze działania restrukturyzacyjne w zakresie zadłużenia, mające na celu ograniczenie ryzyka niespełnienia wymogów określonych w art. 243 ustawy o finansach publicznych, warunkujących możliwość uchwalenia budżetu, a także zmniejszenie obciążeń budżetu

kosztami odsetkowymi, które – wraz z wysokimi spłatami rat kapitałowych – wpływają zarówno na bieżące funkcjonowanie powiatu, jak i jego możliwości inwestycyjne.

Rys. 13. Kwota długu w latach 2019-2025 (w tys. zł).

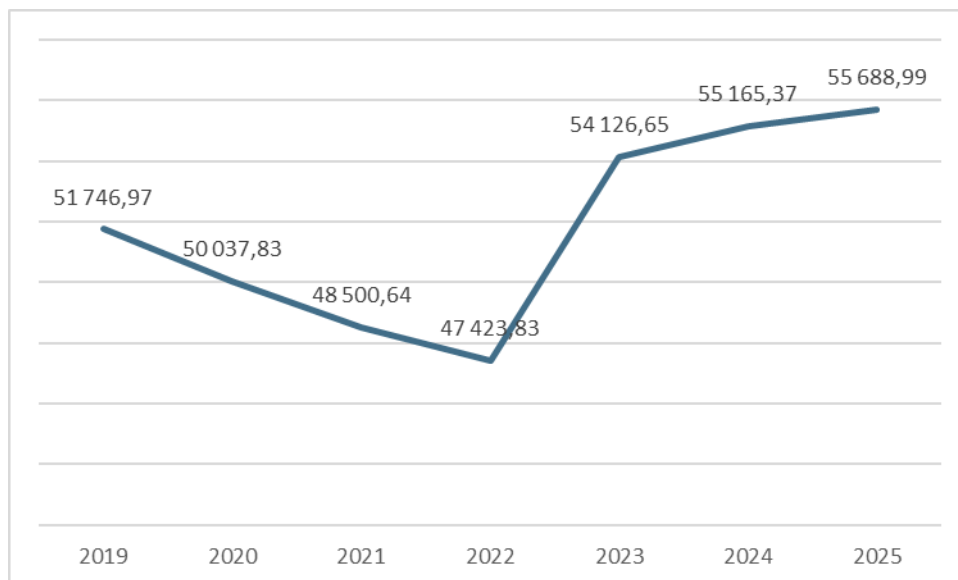

Źródło: Skarbnik Powiatu Zduńskowolskiego.

W 2025 roku Powiat Zduńskowolski funkcjonował w oparciu o gruntownie zreformowany system finansowania, wprowadzony nową ustawą o dochodach jednostek samorządu terytorialnego. Wdrożenie tych przepisów stanowiło jedną z najważniejszych zmian strukturalnych w zarządzaniu finansami samorządowymi, wprowadzając mechanizmy oparte na dochodach mieszkańców, a nie – jak dotychczas – na kwotach pobranego podatku.

Zmiana modelu naliczania udziałów w podatkach dochodowych, które obecnie stanowią określony procent dochodów podatników zamieszkujących na terenie danego samorządu (a nie procent od podatku wpłaconego do urzędu skarbowego), ma na celu uodpornienie budżetów JST na centralne zmiany stawek, kwoty wolnej od podatku czy nowe ulgi podatkowe.

Wysokość udziału w PIT wynosi dla:

- gmin – 7,0%;
- miast na prawach powiatu – 8,6%;
- powiatów – 2,0%;
- województw – 0,35%

– dochodów podatników PIT zamieszkałych na obszarze danej jednostki samorządu terytorialnego.

W odniesieniu do CIT wskaźniki te wynoszą odpowiednio dla:

- gmin – 1,6%;
- miast na prawach powiatu – 2,2%;
- powiatów – 1,7%;
- województw – 2,3%

– dochodów podatników CIT posiadających siedzibę na obszarze danej jednostki samorządu terytorialnego.

Nowa ustawa zastąpiła dotychczasowe części subwencji (oświatową, wyrównawczą, równoważącą i rozwojową) jedną subwencją ogólną oraz wprowadziła pojęcie potrzeb wydatkowych JST. Potrzeby te są finansowane w pierwszej kolejności z udziałów w dochodach PIT i CIT, które stanowią główne źródło dochodów JST.

W sytuacji, gdy środki te są niewystarczające, przyznawana jest subwencja ogólna z budżetu państwa, która nie ma charakteru obligatoryjnego, lecz uzupełniający. Potrzeby finansowe stanowią element kalkulacyjny służący ustaleniu wysokości subwencji ogólnej i – zgodnie z założeniami – uwzględniają zróżnicowane potrzeby wydatkowe oraz specyfikę jednostek samorządu poszczególnych szczebli, a także odzwierciedlają rzeczywiste wydatki związane z realizacją ich zadań oraz zróżnicowanie dochodowe między poszczególnymi kategoriami samorządów.

Zgodnie z art. 23 „nowej” ustawy o dochodach JST potrzeby finansowe jednostki samorządu terytorialnego podlegające sfinansowaniu stanowią sumę potrzeb:

- wyrównawczych;
- oświatowych;
- rozwojowych;
- ekologicznych;
- uzupełniających.

W oparciu o znowelizowane przepisy potrzeby finansowe Powiatu Zduńskowolskiego na rok 2025 zostały skalkulowane – zgodnie z algorytmami wynikającymi z ustawy o dochodach JST – na łączną kwotę (po zaokrągleniu do pełnych złotych) 91 373 381 zł, w tym w szczególności:

- potrzeby wyrównawcze – 10 176 685 zł;
- potrzeby oświatowe – 77 154 443 zł;
- potrzeby rozwojowe – 1 816 578 zł;
- potrzeby ekologiczne – 65 862 zł;

- potrzeby uzupełniające – 2 159 813 zł.

Należne dochody z tytułu udziału w podatku dochodowym od osób fizycznych na rok 2025 ustalono na poziomie 58 429 682,63 zł.

Należne dochody z tytułu udziału w podatku dochodowym od osób prawnych przyznano w wysokości 7 015 567,34 zł.

Kwota subwencji ogólnej pierwotnie została ustalona w wysokości 49 546 379 zł, jednak – w ślad za decyzją Ministra Finansów z dnia 27.02.2025 r. – została zmniejszona o kwotę 2 447 624 zł, tj. do poziomu 47 098 755,29 zł, z tytułu zmniejszenia potrzeb oświatowych skalkulowanych na rok 2025, w związku z przejściem z dniem 01.01.2025 r. do prowadzenia przez Ministra Rolnictwa i Rozwoju Wsi Zespołu Szkół CKU w Wojstawicach.

Ponadto kwota subwencji uległa zwiększeniu o 745 214 zł (w ramach rezerwy na uzupełnienie dochodów jednostek samorządu terytorialnego), na podstawie decyzji Ministra Finansów z dnia 12.03.2025 r., z przeznaczeniem na pokrycie skutków średnio 5% podwyżek wynagrodzeń nauczycieli. W rezultacie wielkość potrzeb wydatkowych w obszarze oświaty ukształtowała się na poziomie 75 452 033 zł, a kwota subwencji – na poziomie 47 843 969 zł.

W stosunku do roku 2024, dokonując analizy skutków finansowych przedmiotowej reformy w 2025 roku, odnotowano wzrost wpływów z PIT, CIT oraz subwencji – łącznie o kwotę 6 071 155 zł (tj. do poziomu 106% roku 2024).

Tab. 42. Porównanie potrzeb wydatkowych z roku 2025 z kwotami skalkulowanymi na rok 2026.

	2025	2026	różnica	relacja %
Wyrównawcze	10 176 685,00	12 569 095,00	2 392 410,00	124
Oświatowe	75 452 033,00	78 505 133,00	3 053 100,00	104
Rozwojowe	1 816 578,32	1 962 131,00	145 552,68	108
Ekologiczne	65 861,95	68 826,00	2 964,05	105
Uzupełniające	2 159 813,00	775 530,00	-1 384 283,00	36
RAZEM	89 670 971,27	93 880 715,00	4 209 743,73	105

Źródło: Skarbnik Powiatu Zduńskowolskiego.

Tab. 43. Porównanie PIT, CIT oraz Subwencji z roku 2025 do kwot skalkulowanych na rok 2026.

	PIT	CIT	subwencja	razem
2025	58 429 682,63	7 015 567,34	47 843 969,00	113 289 218,97
2026	63 081 072,00	4 868 875,00	50 168 782,00	118 118 729,00
różnica	4 651 389,37	-2 146 692,34	2 324 813,00	4 829 510,03
	108%	69%	105%	104%

Źródło: Skarbnik Powiatu Zduńskowolskiego.

Zgodnie z zapowiedziami Ministerstwa Finansów w pierwszej połowie 2026 roku nastąpić ma kompleksowy przegląd działania nowego systemu i analiza skutków nowych regulacji wraz ze sformułowaniem wniosków legislacyjnych.

Pierwszy rok funkcjonowania nowej ustawy z całą pewnością zmienił architekturę dochodową i pogłębiając się z każdym rokiem tendencję do przeważającego udziału w strukturze dochodów bieżących JST - dotacji i subwencji na rzecz dochodów własnych

Rys. 14. Struktura dochodów bieżących w latach 2019-2026 (w tys. zł).

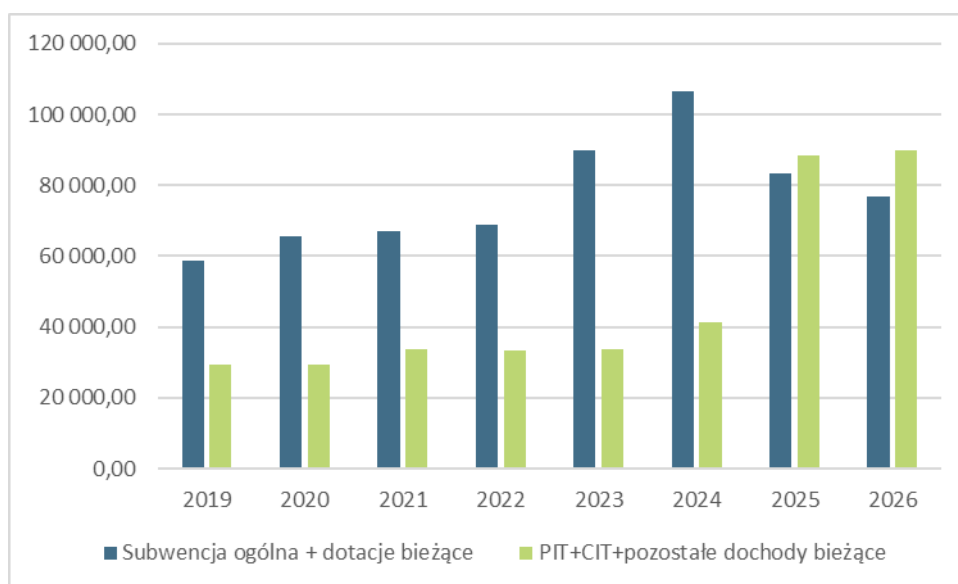

Źródło: Skarbnik Powiatu Zduńskowolskiego.

Przedstawione dane finansowe wskazują, że zwiększyły się strumienie finansowania powiatu w ujęciu globalnym, zgodnie z symulacjami przedstawionymi przez resort finansów na etapie projektowania ustawy, zakładającymi, że każdy z samorządów ma na tej zmianie zyskać.

Postulat zwiększenia autonomii dochodowej samorządów poprzez nowy system naliczania udziałów we wpływach z podatków dochodowych, niezależnych od bieżących zmian polityki podatkowej państwa, z całą pewnością został spełniony. Niemniej jednak należy zauważyć, że zmiana ta jest najbardziej korzystna dla jednostek, w których mieszkają zamożni podatnicy oraz dla obszarów o wysokim stopniu uprzemysłowienia, w których koncentrują się podmioty gospodarcze.

Mechanizm kalkulacji obiektywnych potrzeb wydatkowych, w zależności od szczebla samorządu, oparty na czynnikach zewnętrznych (takich jak liczba mieszkańców, struktura demograficzna, gęstość zaludnienia, skala problemów społecznych czy uwarunkowania przestrzenne), co do zasady należy ocenić pozytywnie. Należy jednak zwrócić uwagę, że system ten koncentruje się przede wszystkim na racjonalizacji alokacji środków, tj. algorytmy służą jedynie metodologii podziału dostępnej na szczeblu centralnym puli środków pomiędzy poszczególne samorządy.

Warto również zauważyć, że oparcie wyliczeń na danych historycznych – jak ma to miejsce przy kalkulacji potrzeb finansowych – powoduje, iż w warunkach zmieniającej się koniunktury gospodarczej przekazywane środki mogą tracić na sile nabywczej. Z tego względu system powinien uwzględniać mechanizmy korekt inflacyjnych.

Z punktu widzenia Powiatu Zduńskowolskiego, jako powiatu ziemskiego, uwagę zwraca kilka kwestii wymagających korekt. Przyjęte determinanty (m.in. liczba uczniów i historyczne wagi) wydają się strukturalnie niedoszacowane w odniesieniu do powiatów prowadzących najdroższe typy placówek (szkolnictwo specjalne, technika i szkoły branżowe). Placówki te wymagają ponoszenia wysokich kosztów utrzymania pracowni zawodowych, zakupu drogich materiałów do praktyk, wynagrodzeń nauczycieli specjalistów, a także organizowania nauczania w małych grupach i dodatkowych zajęć terapeutycznych. Niedoszacowanie to powinno zostać ograniczone poprzez wprowadzenie szybszych mechanizmów waloryzacji oraz wag lepiej odzwierciedlających rzeczywiste koszty funkcjonowania oświaty zawodowej i specjalnej.

Ponadto parametry uwzględnione w potrzebach rozwojowych w niewystarczającym stopniu odzwierciedlają obciążenia wynikające z utrzymania kapitałochłonnej infrastruktury liniowej w powiatach zarządzających rozległą siecią dróg powiatowych. Wymagałoby to zwiększenia znaczenia infrastruktury drogowej (długości i stanu sieci dróg) w algorytmach podziału środków inwestycyjnych. Największą luką systemową wydaje się całkowite pominięcie ochrony zdrowia w katalogu potrzeb wydatkowych powiatów – jako organów tworzących SPZOZ-y oraz szpitale działające w formie spółek kapitałowych. Skutkuje to koniecznością regularnego angażowania znacznych środków finansowych w pokrywanie strat oraz finansowanie inwestycji szpitalnych.

Pożądanym rozwiązaniem byłoby wprowadzenie „potrzeb zdrowotnych” do katalogu potrzeb finansowych lub stworzenie mechanizmu rekompensującego powiatom obciążenia wynikające z konieczności wspierania szpitali powiatowych.

Reasumując, pierwszy rok obowiązywania zreformowanej ustawy o dochodach JST należy ocenić jako krok w kierunku pożądanej stabilizacji finansowej samorządów. Pełny sukces tej reformy – w odniesieniu do powiatów – będzie jednak możliwy dopiero po wprowadzeniu mechanizmów korekcyjnych dostosowujących kalkulację potrzeb wydatkowych do rzeczywistych obciążeń w zakresie oświaty, ochrony zdrowia oraz infrastruktury drogowej, w szczególności poprzez uzupełnienie katalogu potrzeb o obszar dotyczący ochrony zdrowia.

Jednocześnie należy podkreślić jedną z największych zalet nowej ustawy o dochodach JST, jaką jest fundamentalne założenie dotyczące konieczności ewaluacji funkcjonowania systemu oraz jego bieżącej korekty. Znajduje to odzwierciedlenie w art. 119 ustawy, przewidującym okresowy przegląd wskaźników oraz monitoring efektywności systemu, co umożliwia korygowanie błędów metodycznych i dostosowywanie rozwiązań do zmieniających się realiów społeczno-gospodarczych.

Zgodnie z tymi regulacjami minister właściwy do spraw finansów publicznych ma obowiązek do 30 czerwca 2026 r. przedłożyć reprezentacji samorządów informację o skutkach obowiązywania nowej ustawy wraz z ewentualnymi propozycjami zmian.

Zmienność otoczenia makroekonomicznego oraz dynamika zmian przepisów regulujących system finansowania samorządów wymagają szczególnej dyscypliny i elastyczności. W konsekwencji kluczowym celem polityki finansowej Powiatu Zduńskowolskiego stało się zachowanie równowagi pomiędzy utrzymaniem bezpiecznego poziomu zadłużenia i zapewnieniem płynności finansowej, zagwarantowaniem ciągłości świadczenia usług publicznych na odpowiednim poziomie oraz realizacją oczekiwań społecznych w zakresie niezbędnych inwestycji – nie tylko w ujęciu rocznym, lecz przede wszystkim w dłuższej perspektywie czasowej.

Wnioski końcowe i rekomendacje

Analiza działań podejmowanych przez Powiat Zduńskowolski w roku 2025 oraz informacje płynące z innych powiatów wskazują, że jednostki samorządu terytorialnego tego szczebla koncentrują się przede wszystkim na zapewnieniu ciągłości realizacji zadań publicznych, stabilizacji finansowej oraz systematycznym rozwoju infrastruktury i usług publicznych.

W szczególności podkreślić należy, iż kluczowym czynnikiem umożliwiającym realizację inwestycji oraz utrzymanie odpowiedniego poziomu usług publicznych pozostaje skuteczne pozyskiwanie środków zewnętrznych, w tym funduszy krajowych i europejskich. W warunkach ograniczonych dochodów własnych powiatów, mechanizmy te stanowią podstawę prowadzenia polityki rozwojowej. Jednocześnie obserwuje się rosnącą potrzebę racjonalizacji wydatków oraz elastycznego zarządzania budżetem, co wynika z dynamicznego otoczenia makroekonomicznego.

Istotnym obszarem działań pozostaje dalszy rozwój infrastruktury technicznej, w szczególności w zakresie dróg powiatowych, infrastruktury społecznej oraz zaplecza instytucjonalnego. Inwestycje te mają bezpośredni wpływ na poprawę jakości życia mieszkańców oraz zwiększenie atrakcyjności inwestycyjnej powiatu. Równolegle należy kontynuować działania w obszarze usług społecznych, obejmujących edukację, ochronę zdrowia, pomoc społeczną oraz wsparcie osób starszych i z niepełnosprawnościami, co nabiera szczególnego znaczenia w kontekście niekorzystnych trendów demograficznych.

Dane zamieszczone w Raporcie za rok 2025 pokazują, że widoczny jest również rosnący nacisk na kwestie bezpieczeństwa, zarówno w wymiarze tradycyjnym (zarządzanie kryzysowe, ochrona przeciwpożarowa), jak i cyfrowym. Postępująca cyfryzacja administracji publicznej oraz wzrost znaczenia systemów teleinformatycznych powodują konieczność wzmacniania odporności instytucjonalnej na zagrożenia cybernetyczne oraz zapewnienia ciągłości działania systemów informacyjnych.

Nie bez znaczenia pozostaje także rola współpracy pomiędzy jednostkami samorządu terytorialnego. Wspólna realizacja projektów, wymiana doświadczeń oraz integracja działań stanowią istotny czynnik zwiększający efektywność wykorzystania dostępnych zasobów oraz możliwości rozwojowe. Znakomitym przykładem, że takie działania mają bezpośrednie przełożenie na lokalny rozwój może

być modernizacja Zduńskowolskiego Szpitala Powiatowego, realizowana z środków KPO, przy udziale wszystkich samorządów tworzących Powiat Zduńskowolski.

Mając na uwadze powyższe uwarunkowania, Zarząd Powiatu Zduńskowolskiego rekomenduje:

1. W obszarze inwestycji
 - a. kontynuację i priorytetyzację inwestycji infrastrukturalnych, w szczególności w zakresie modernizacji dróg powiatowych oraz infrastruktury użyteczności publicznej,
 - b. zwiększenie aktywności w pozyskiwaniu środków zewnętrznych poprzez przygotowanie portfela projektów inwestycyjnych o wysokim stopniu gotowości realizacyjnej,
 - c. rozwój projektów partnerskich z gminami oraz innymi jednostkami samorządu terytorialnego,
 - d. etapowanie inwestycji w celu ograniczenia ryzyka finansowego i zwiększenia elastyczności budżetowej.
2. W obszarze technologii informacyjnych (IT)
 - a. modernizację i standaryzację infrastruktury teleinformatycznej,
 - b. rozwój e-usług publicznych oraz automatyzację procesów administracyjnych,
 - c. wdrażanie rozwiązań zwiększających interoperacyjność systemów oraz efektywność zarządzania danymi,
 - d. systematyczne podnoszenie kompetencji cyfrowych pracowników administracji.
3. W obszarze bezpieczeństwa (w tym cyberbezpieczeństwa)
 - a. ciągłe podnoszenie standardów systemu zarządzania bezpieczeństwem informacji,
 - b. regularne przeprowadzanie audytów bezpieczeństwa oraz testów odporności systemów informatycznych,
 - c. rozwój procedur zapewniających ciągłość działania administracji powiatowej,
 - d. wzmacnianie współpracy z instytucjami odpowiedzialnymi za bezpieczeństwo oraz rozwój kompetencji w zakresie reagowania na incydenty.

Podsumowując, dalszy rozwój Powiat Zduńskowolski powinien opierać się na zrównoważonym podejściu łączącym inwestycje infrastrukturalne, rozwoju kompetencji organizacyjnych oraz wdrażaniu nowoczesnych rozwiązań technologicznych. Kluczowe znaczenie będzie miała zdolność adaptacji do zmieniających się uwarunkowań makroekonomicznych, przy jednoczesnym zachowaniu wysokiej jakości usług publicznych oraz bezpieczeństwa mieszkańców.

Załącznik

Realizacja uchwał Rady Powiatu Zduńskowolskiego (VII kadencji) podjętych w roku 2025

data podjęcia	numer i tytuł	realizacja
31 stycznia	1. Uchwała Nr XII/1/25 w sprawie rozpatrzenia petycji z dnia 5 września 2024 r.	wykonana
	2. Uchwała Nr XII/2/25 w sprawie zatwierdzenia planów pracy komisji stałych Rady Powiatu Zduńskowolskiego na 2025 rok	wykonana
	3. Uchwała Nr XII/3/25 zmieniająca uchwałę w sprawie określenia składu liczbowego i powołania Komisji Ogólnospołecznej Rady Powiatu Zduńskowolskiego.	wykonana
	4. Uchwała Nr XII/4/25 zmieniająca uchwałę w sprawie określenia składu liczbowego i powołania Komisji Programowo-Budżetowej Rady	wykonana
	5. Uchwała Nr XII/5/25 zmieniająca uchwałę w sprawie określenia składu liczbowego i powołania Komisji Ochrony Środowiska, Rolnictwa i Infrastruktury Technicznej Rady Powiatu Zduńskowolskiego.	wykonana
	6. Uchwała Nr XII/6/25 zmieniająca uchwałę w sprawie uchwalenia Wieloletniej Prognozy Finansowej Powiatu Zduńskowolskiego	wykonana
	7. Uchwała Nr XII/7/25 zmieniająca uchwałę w sprawie uchwalenia budżetu na rok 2025	wykonana
7 marca	1. Uchwała Nr XIII/8/25 w sprawie zgłoszenia kandydata powiatu na członka Powiatowej Rady Rynku Pracy w Zduńskiej Woli	wykonana
	2. Uchwała Nr XIII/9/25 w sprawie zawarcia umowy w sprawie udzielenia przez Miasto Zduńska Wola Powiatowi Zduńskowolskiemu pomocy finansowej w formie dotacji celowej na realizację zadania pn. Rozbudowa ciągu dróg powiatowych ul. Łaska – ul. Świerkowa – ul. Jodłowa – ul. Staszica – ul. Spółdzielcza w Zduńskiej Woli: odcinek Jodłowa – Staszica	wykonana
	3. Uchwała Nr XIII/10/25 w sprawie wniesienia nieruchomości zabudowanej położonej w Zduńskiej Woli przy ul. Królewskiej 34, stanowiącej własność powiatu zduńskowolskiego, w formie aportu do spółki „Zduńskowolski Szpital Powiatowy spółka z ograniczoną odpowiedzialnością”	wykonana
	4. Uchwała Nr XIII/11/25 zmieniająca uchwałę w sprawie uchwalenia Wieloletniej Prognozy Finansowej Powiatu Zduńskowolskiego.	wykonana
	5. Uchwała Nr XIII/12/25 zmieniająca uchwałę w sprawie uchwalenia budżetu na rok 2025.	wykonana
28 marca	1. Uchwała Nr XIV/13/25 w sprawie określenia zadań z zakresu rehabilitacji zawodowej i społecznej osób niepełnosprawnych i podziału środków Państwowego Funduszu Rehabilitacji Osób Niepełnosprawnych, przeznaczonych na ich realizację w 2025 r.	wykonana
	2. Uchwała Nr XIV/14/25 zmieniająca uchwałę nr XXVIII/74/20 z dnia 23 grudnia 2020 r. w sprawie ustalenia trybu udzielania i rozliczania dotacji z budżetu powiatu zduńskowolskiego dla niepublicznych szkół i placówek oświatowych funkcjonujących na terenie Powiatu Zduńskowolskiego, a także trybu przeprowadzania kontroli prawidłowości ich pobrania i wykorzystania	wykonana

	3. Uchwała Nr XIV/15/25 w sprawie zawarcia umowy w sprawie udzielenia przez Gminę Zduńska Wola Powiatowi Zduńskowolskiemu pomocy finansowej w formie dotacji celowej na realizację zadania pn.: Rozbudowa drogi powiatowej nr 4901E Annopole Stare - Zborowskie na odcinku od skrzyżowania z drogą powiatową nr 4914 E do granic powiatu – Etap I	wykonywana
	4. Uchwała Nr XIV/16/25 zmieniająca uchwałę w sprawie uchwalenia Wieloletniej Prognozy Finansowej powiatu zduńskowolskiego.	wykonana
	5. Uchwała Nr XIV/17/25 zmieniająca uchwałę w sprawie uchwalenia budżetu na rok 2025	wykonana
9 maja	1. chwała Nr XV/18/25 w sprawie upoważnienia Zarządu Powiatu Zduńskowolskiego do objęcia udziałów w kapitale zakładowym Zduńskowolskiego Szpitala Powiatowego sp. z o. o. w Zduńskiej Woli i przyjęcia pomocy finansowej	wykonana
	2. chwała Nr XV/19/25 w sprawie upoważnienia Zarządu Powiatu Zduńskowolskiego do objęcia udziałów w kapitale zakładowym Zduńskowolskiego Szpitala Powiatowego sp. z o. o. w Zduńskiej Woli i przyjęcia pomocy finansowej	wykonana
	3. chwała Nr XV/20/25 zmieniająca uchwałę w sprawie określenia zadań z zakresu rehabilitacji zawodowej i społecznej osób niepełnosprawnych i podziału środków Państwowego Funduszu Rehabilitacji Osób Niepełnosprawnych, przeznaczonych na ich realizację w 2025 r.	wykonana
	4. chwała Nr XV/21/25 w sprawie udzielenia dotacji na prace konserwatorskie, restauratorskie lub roboty budowlane przy zabytku wpisanym do rejestru zabytków, znajdujących się na obszarze powiatu zduńskowolskiego w roku 2025	wykonana
	5. chwała Nr XV/22/25 w sprawie wyrażenia zgody na zawarcie umowy w sprawie udzielenia przez Gminę Zapolice Powiatowi Zduńskowolskiemu pomocy finansowej w formie dotacji celowej na realizację zadania pn. „Rozbudowa drogi powiatowej nr 4908E Holendry-Paprotnia – budowa chodnika etap I”	wykonana
	6. chwała Nr XV/23/25 w sprawie rozpatrzenia petycji z dnia 27 lutego	wykonana
	7. chwała Nr XV/24/25 w sprawie rozpatrzenia petycji z dnia 27 lutego	wykonana
	8. chwała Nr XV/25/25 zmieniająca uchwałę w sprawie uchwalenia	wykonana
	9. chwała Nr XV/26/25 zmieniająca uchwałę w sprawie uchwalenia	wykonana
	10. chwała Nr XV/27/25 w sprawie uchwalenia statutu powiatu	wykonana
6 czerwca	1. Uchwała nr XVI/28/25 sprawie udzielenia wotum zaufania dla Zarządu Powiatu Zduńskowolskiego za 2024 rok	wykonana
	2. Uchwała nr XVI/29/25 w sprawie zatwierdzenia sprawozdania finansowego Powiatu Zduńskowolskiego za 2024 rok	wykonana
	3. Uchwała nr XVI/30/25 w sprawie zatwierdzenia sprawozdania z wykonania budżetu Powiatu Zduńskowolskiego za rok 2024	wykonana

	4. Uchwała nr XVI/31/25 w sprawie udzielenia absolutorium za rok 2024 dla Zarządu Powiatu Zduńskowolskiego	wykonana
	5. Uchwała nr XVI/32/25 zmieniająca uchwałę w sprawie uchwalenia Wieloletniej Prognozy Finansowej Powiatu Zduńskowolskiego	wykonana
	6. Uchwała nr XVI/33/25 zmieniająca uchwałę w sprawie uchwalenia budżetu na rok 2025	wykonana
27 czerwca	1. Uchwała Nr XVII/34/25 w sprawie uchwalenia Statutu Powiatowego Urzędu Pracy w Zduńskiej Woli	wykonana
	2. Uchwała Nr XVII/35/25 w sprawie upoważnienia Zarządu Powiatu Zduńskowolskiego do objęcia udziałów w kapitale zakładowym Zduńskowolskiego Szpitala Powiatowego sp. z o. o. w Zduńskiej Woli i przyjęcia pomocy finansowej	wykonana
	3. Uchwała Nr XVII/36/25 w sprawie zawarcia aneksu do umowy w sprawie udzielenia przez Gminę Zduńska Wola Powiatowi Zduńskowolskiemu pomocy finansowej w formie dotacji celowej na realizację zadania pn. Rozbudowa drogi powiatowej nr 4901E Annapole Stare – Zborowskie na odcinku od skrzyżowania z drogą powiatową nr 4914E do granic powiatu – Etap I	wykonana
	4. Uchwała Nr XVII/37/25 w sprawie zawarcia umowy w sprawie udzielenia przez Gminę Zduńska Wola Powiatowi Zduńskowolskiemu pomocy finansowej w formie dotacji celowej na realizację zadania pn.: Przebudowy drogi powiatowej nr 1765E w miejscowości Piaski na odcinku od skrzyżowania z drogą powiatową nr 4908E do granic Powiatu Zduńskowolskiego	wykonana
	5. Uchwała Nr XVII/38/25 zmieniająca uchwałę w sprawie uchwalenia Wieloletniej Prognozy Finansowej powiatu zduńskowolskiego	wykonana
	6. Uchwała Nr XVII/39/25 zmieniająca uchwałę w sprawie uchwalenia budżetu na rok 2025	wykonana
	7. Uchwała Nr XVII/40/25 zmieniająca Uchwałę w sprawie uchwalenia Statutu Powiatu Zduńskowolskiego	wykonana
22 sierpnia	1. Uchwała Nr XVIII/41/25 w sprawie przyjęcia stanowiska Rady Powiatu Zduńskowolskiego wyrażającego poparcie dla lokalizacji elektrowni jądrowej w Bełchatowie	wykonana
	2. Uchwała Nr XVIII/42/25 w sprawie zawarcia aneksu do umowy w sprawie udzielenia przez Miasto Zduńska Wola Powiatowi Zduńskowolskiemu pomocy finansowej w formie dotacji celowej na realizację zadania pn. Rozbudowa ciągu dróg powiatowych ul. Łaska – ul. Świerkowa – ul. Jodłowa – ul. Staszica – ul. Spółdzielcza w Zduńskiej Woli: odcinek Jodłowa – Staszica	wykonana
	3. Uchwała Nr XVIII/43/25 zmieniająca uchwałę w sprawie uchwalenia Wieloletniej Prognozy Finansowej powiatu zduńskowolskiego	wykonana
	4. Uchwała Nr XVIII/44/25 zmieniająca uchwałę w sprawie uchwalenia budżetu na rok 2025	wykonana
26 września	1. Uchwała Nr XIX/45/25 zmieniająca uchwałę w sprawie nadania Statutu Domowi Pomocy Społecznej w Przátówku	wykonana
	2. Uchwała Nr XIX/46/25 zmieniająca uchwałę w sprawie określenia zadań z zakresu rehabilitacji zawodowej i społecznej osób niepełnosprawnych i podziału środków Państwowego Funduszu Rehabilitacji Osób Niepełnosprawnych, przeznaczonych na ich realizację w 2025 r.	wykonana

	3. Uchwała Nr XIX/47/25 w sprawie zmiany uchwały w sprawie emisji obligacji oraz zasad ich zbywania, nabywania i wykupu	wykonana
	4. Uchwała Nr XIX/48/25 zmieniająca uchwałę w sprawie uchwalenia Wieloletniej Prognozy Finansowej powiatu zduńskowolskiego	wykonana
	5. Uchwała Nr XIX/49/25 zmieniająca uchwałę w sprawie uchwalenia budżetu na rok 2025	wykonana
	6. Uchwała Nr XIX/50/25 w sprawie sprawozdania z działań podejmowanych na terenie Nadzoru Wodnego Zduńska Wola na obszarze powiatu zduńskowolskiego za rok 2024	wykonana
22 października	1. Uchwała Nr XX/51/25 zmieniająca uchwałę w sprawie uchwalenia Wieloletniej Prognozy Finansowej powiatu zduńskowolskiego	wykonana
	2. Uchwała Nr XX/52/25 zmieniająca uchwałę w sprawie uchwalenia budżetu na rok 2025	wykonana
30 października	1. Uchwała Nr XXI/53/25 zmieniająca uchwałę w sprawie określenia zadań z zakresu rehabilitacji zawodowej i społecznej osób niepełnosprawnych i podziału środków Państwowego Funduszu Rehabilitacji Osób Niepełnosprawnych, przeznaczonych na ich realizację w 2025 r.	wykonana
	2. Uchwała Nr XXI/54/25 w sprawie wyrażenia zgody na nabycie przez Powiat Zduńskowolski, prawa użytkowania wieczystego zabudowanej nieruchomości	wykonana
	3. Uchwała Nr XXI/55/25 w sprawie wyrażenia zgody na nabycie przez Powiat Zduńskowolski, prawa użytkowania wieczystego zabudowanej nieruchomości	wykonana
	4. Uchwała Nr XXI/56/25 zmieniająca uchwałę w sprawie uchwalenia Wieloletniej Prognozy Finansowej powiatu zduńskowolskiego	wykonana
	5. Uchwała Nr XXI/57/25 zmieniająca uchwałę w sprawie uchwalenia budżetu na rok 2025	wykonana
28 listopada	1. Uchwała Nr XXII/58/25 zmieniająca uchwałę w sprawie określenia zadań z zakresu rehabilitacji zawodowej i społecznej osób niepełnosprawnych i podziału środków Państwowego Funduszu Rehabilitacji Osób Niepełnosprawnych, przeznaczonych na ich realizację w 2025 r. - XXII/1/25	wykonana
	2. Uchwała Nr XXII/59/25 w sprawie przyjęcia Programu Współpracy Powiatu Zduńskowolskiego z organizacjami pozarządowymi oraz innymi podmiotami prowadzącymi działalność pożytku publicznego na rok 2026. - XXII/2/25	wykonywana
	3. Uchwała Nr XXII/60/25 w sprawie zgłoszenia kandydata powiatu na członka Powiatowej Rady Rynku Pracy w Zduńskiej Woli. - XXII/3/25	wykonana
	4. Uchwała Nr XXII/61/25 w sprawie opłat za usuwanie pojazdów z dróg na terenie Powiatu Zduńskowolskiego na koszt właściciela i przechowywanie tych pojazdów na wyznaczonym parkingu strzeżonym w 2026 roku. - XXII/4/25	wykonywana
	5. Uchwała Nr XXII/62/25 w sprawie uchwalenia planu pracy Rady Powiatu Zduńskowolskiego na 2026 r. - XXII/5/25	wykonana
	6. Uchwała Nr XXII/63/25 zmieniająca uchwałę w sprawie uchwalenia Wieloletniej Prognozy Finansowej powiatu zduńskowolskiego. – XXII/6/25	wykonana

	7. Uchwała Nr XXII/64/25 zmieniająca uchwałę w sprawie uchwalenia budżetu na rok 2025. - XXII/7/25	wykonana
19 grudnia	1. Uchwała Nr XXIII/65/25 zmieniająca uchwałę w sprawie uchwalenia Wieloletniej Prognozy Finansowej powiatu zduńskowolskiego. - XXIII/1/25	wykonana
	2. Uchwała Nr XXIII/66/25 zmieniająca uchwałę w sprawie uchwalenia budżetu na rok 2025. - XXIII/2/25	wykonana
	3. Uchwała Nr XXIII/67/25 w sprawie ustalenia wydatków, które nie wygasają z upływem roku budżetowego 2025. - XXIII/3/25	wykonywana
	4. Uchwała Nr XXIII/68/25 w sprawie uchwalenia Wieloletniej Prognozy Finansowej Powiatu Zduńskowolskiego. - XXIII/4/25	wykonywana
	5. Uchwała Nr XXIII/69/25 w sprawie uchwalenia budżetu na rok 2026. - XXIII/5/25	wykonywana
	6. Uchwała Nr XXIII/70/25 zmieniająca uchwałę w sprawie określenia zadań z zakresu rehabilitacji zawodowej i społecznej osób niepełnosprawnych i podziału środków Państwowego Funduszu Rehabilitacji Osób Niepełnosprawnych, przeznaczonych na ich realizację w 2025 r. - XXIII/6/25	wykonana
	7. Uchwała Nr XXIII/71/25 w sprawie wyrażenia zgody na nabycie przez Powiat Zduńskowolski, części niezabudowanej nieruchomości, stanowiącej własność Krajowego Ośrodka Wsparcia Rolnictwa, wydzielonej z działki nr 217/1 o projektowanej powierzchni ok. 3104 m ² , położonej w obrębie 25 – Wojstawice, gmina Zduńska Wola. - XXIII/7/25	wykonywana
	8. Uchwała Nr XXIII/72/25 w sprawie zatwierdzenia planu pracy Komisji Rewizyjnej Rady Powiatu Zduńskowolskiego na 2026 rok. - XXIII/8/25	wykonana
	9. Uchwała Nr XXIII/73/25 w sprawie wyrażenia zgody na powierzenie gminie Miastu Zduńska Wola zadania z zakresu zarządzania częścią drogi powiatowej nr 4929E Plac Wolności, zlokalizowaną w granicach administracyjnych Miasta Zduńska Wola. - XXIII/9/25	wykonana
	10. Uchwała Nr XXIII/74/25 w sprawie przekazania petycji według właściwości	wykonana
	11. Uchwała Nr XXIII/75/25 w sprawie wyrażenia zgody na powierzenie Gminie i Miastu Szadek zadania z zakresu zarządzania częścią drogi powiatowej nr 491 OE w miejscowości Wola Łobudzka na odcinku od granicy powiatu zduńskowolskiego, do skrzyżowania z drogą gminną publiczną nr 119107 E	wykonana